

# ANNUAL REPORT 2022-23

वार्षिक रिपोर्ट  
2022-23

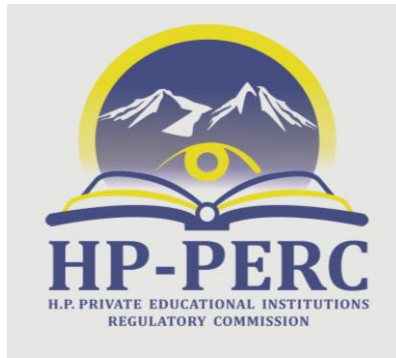

## H.P. PRIVATE EDUCATIONAL INSTITUTIONS REGULATORY COMMISSION

*(A Statutory body of Deptt. of Higher Education,  
Government of Himachal Pradesh)*

Happy Nest Building, Below BCS, Kagnadhar,  
Phase-III, Shimla-171009

हिमाचल प्रदेश निजी शिक्षण संस्थान विनियामक आयोग

हैप्पी नेस्ट बिल्डिंग, बी.सी.एस., कगनाधार  
फेज-III, शिमला-171009

(Website: [www.hp.gov.in/hpperc](http://www.hp.gov.in/hpperc))

## CONTENTS

| <b>SR.<br/>NO.</b> | <b>TITLE</b>   | <b>PAGES</b>                 |
|--------------------|--|------------------------------|
| <b>1</b>           | <b>INTRODUCTION AND MANDATE</b><br>प्रस्तावना एवम अधिदेश   | <b>3</b><br><b>37</b>        |
| <b>2</b>           | <b>ORGANISATION OF THE COMMISSION</b><br>आयोग की संरचना  | <b>4-5</b><br><b>38-39</b>   |
| <b>3</b>           | <b>ROLE AND RESPONSIBILITIES</b><br>कार्य एवं दायित्व  | <b>6</b><br><b>40</b>        |
| <b>4</b>           | <b>IMPLEMENTATION OF THE ACT</b><br>अधिनियम का कार्यान्वयन   | <b>7-27</b><br><b>41-60</b>  |
| <b>5</b>           | <b>STATUS OF LEGAL CASES AND PENALTIES IMPOSED</b><br>विधिक मामले  | <b>28-30</b><br><b>61-63</b> |
| <b>6</b>           | <b>INITIATIVES TAKEN BY THE COMMISSION FOR<br/>QUALITY EDUCATION</b><br>शैक्षणिक गुणवत्ता के लिए आयोग द्वारा की गई पहल | <b>31</b><br><b>64-65</b>    |
| <b>7</b>           | <b>FINANCIAL STATUS</b><br>वित्तीय स्थिति  | <b>32-35</b><br><b>66-69</b> |
| <b>8</b>           | <b>DETAIL OF EMPLOYEES</b><br>कर्मचारियों की विवरणिका  | <b>36</b><br><b>70</b>       |

## CHAPTER-1

### INTRODUCTION AND MANDATE

The Himachal Pradesh Private Educational Institutions Regulatory Commission (HPPEREC) was established by the Govt. of Himachal Pradesh under Section 3 of the Himachal Pradesh Private Educational Institutions (Regulatory Commission) Act, 2010 (Act No. 15 of 2011) for the purpose of providing a regulatory mechanism in the State and for working as an interface between the State Government and Central Regulatory Bodies to ensure appropriate standards of admission, teaching, examination, research, extension programmes and protection of interest of students of the private higher educational institutions in the State. The Himachal Pradesh Private Educational Institutions (Regulatory Commission) Rules, 2011 covers various operational aspects for implementation of the Act such as terms and conditions of services, directive powers, operation of funds, penalties, etc. The provisions of this Act or Rules or Orders made thereunder, shall have overriding effect, notwithstanding anything inconsistent therewith contained in any other law for the time being in force.

The Regulatory Commission has been working as a facilitator and regulator with these private institutions in order to improve quality of education and constantly interacting with the stakeholders regarding streamlining the process and building a vision for private higher education in the State. With constant persuasion the State private universities have improved transparency and brought information on approved courses / fees, students enrolment, faculty, infrastructure, academic regulations, course curricula, etc. in the public domain through their websites.

**VISION FOR HIGHER EDUCATION:** The Himachal Pradesh Private Educational Institutions Regulatory Commission envisages its role as a facilitator and partner with Government, Central regulatory bodies and institutions for quality higher education with the following Vision:—

***“To make Himachal Pradesh a recognized hub and a preferred choice of students for Quality Higher Education”.***

## CHAPTER-2

### ORGANIZATION OF THE COMMISSION

**Constitution of the Commission:** Major General Atul Kaushik, *SM, VSM (Retd.)* was appointed Chairman of the Commission by the Government of Himachal Pradesh *vide* notification No. EDN-A-Ka(4)-1/2020 dated 13<sup>th</sup> Aug 2020 for a period of three years from the date of his joining as such or until he attains the age of 65 years, whichever is earlier and he joined on 17-08-2020. Similarly, Dr. Prof. (Dr.) Shashi Kant Sharma was also appointed Member of the Commission by the Government of Himachal Pradesh *vide* notification No. EDN-A-Ka(4)-1/2020-L dated 04<sup>th</sup> September, 2021 for a period of three years from the date of his joining as such or until he attains the age of 65years, whichever is earlier and he joined on 06.09.2021. The incumbency of Chairman and Members of the Commission during 2022-23 is as under

| Sl. No. | Designation | Name of Officer                | Period     |            |
|---------|-------------|--------------------------------|------------|------------|
|         |             |                                | From       | to         |
| 1.      | Chairman    | Maj. Gen. Atul Kaushik         | 01-04-2022 | 31-03-2023 |
| 2.      | Member      | Prof. (Dr.) Shashi Kant Sharma | 01-04-2022 | 31-03-2023 |

**Staff of the Commission.**—The Government of Himachal Pradesh has initially sanctioned 28 different categories of post(s) in the Commission *vide* Notification No. EDN-A-Ka(3)-12/2009 dated 20-07-2011, Letter No. EDN-A-Ka(3)-12/2009 dated 13-01-2012, Letter No. EDN-A-Ka(3)-12/2009 25-8-2012 and Letter No. dated EDN-A-Ka(3)-12/2009- Loose-1, dated 30-3-2013. The staff in-position against the sanctioned strength as on 31-03-2023 is given at **Annexure-I** and detail as under:—

| Sr. No. | Category of Posts   | Sanctioned | Filled-up | Vacant<br>(as on 31-03-2023) |
|---------|---------------------|------------|-----------|------------------------------|
| 1.      | Chairman            | 1          | 1         | 0                            |
| 2.      | Member              | 2          | 1         | 1                            |
| 3.      | Secretary           | 1          | 1         | 0                            |
| 4.      | Adviser             | 2          | 0         | 2                            |
| 5.      | Law Officer         | 1          | 1         | 0                            |
| 6.      | Finance Officer     | 1          | 1         | 0                            |
| 7.      | Private Secretary   | 1          | 0         | 1                            |
| 8.      | Personal Assistants | 2          | 0         | 2                            |
| 9.      | Programmer (OS)     | 1          | 1         | 0                            |
| 10.     | Senior Assistants   | 2          | 1         | 1                            |
| 11.     | Clerk               | 1          | 0         | 1                            |

|              |                         |           |           |           |
|--------------|-------------------------|-----------|-----------|-----------|
| 12.          | Steno Typist            | 1         | 1         | 0         |
| 13.          | Junior Office Assistant | 3         | 3         | 0         |
| 14.          | Driver                  | 3         | 2         | 1         |
| 15.          | Class-IV                | 5         | 1         | 4         |
| 16.          | Chowkidar               | 1         | 1         | 0         |
| <b>Total</b> |                         | <b>28</b> | <b>15</b> | <b>13</b> |

### **The Organisational structure of the Commission:-**

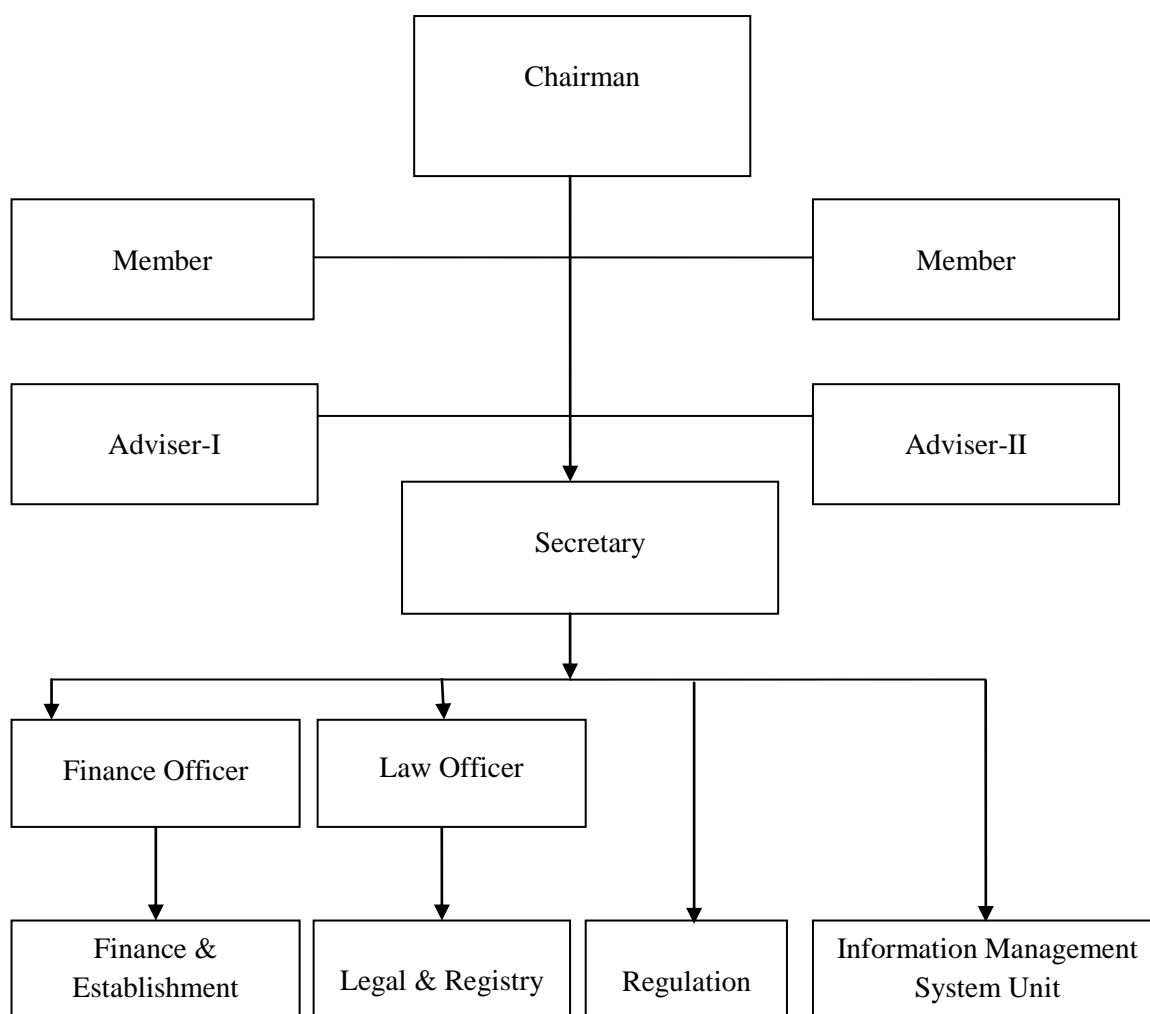

## CHAPTER-3

### ROLE AND RESPONSIBILITIES

**Powers and functions of the Commission:** The H. P. Private Educational Institutions Regulatory Commission has been constituted to discharge the following functions under Section 9 of the Act:

- (1) It shall be the duty of the Commission to ensure that standards of admission, teaching, examination, research, extension programme, qualified teachers and infrastructure, are being maintained by the Private Educational Institutions in accordance with the guidelines issued by the Regulatory Bodies of the Central Government or the State Government from time to time. In case of failure of the Educational Institutions to meet the standards laid down, the Commission shall have the power to penalize the Educational Institutions under section 11 of the Act and in case of successive failure of an Institution to meet the standards, the Commission may recommend to the State Government/Regulatory Body for winding up of the Institution.
- (2) The Commission shall ensure that the admissions in the Private Educational Institutions are based on merit achieved in National Common Entrance Tests or the State Common Entrance Tests or any other test as notified by the State Government and where there is no National Level Common Entrance Test or State Level Common Entrance Test or any other test, the merit shall be determined strictly on the basis of the marks obtained in the qualifying examination and notifications on this behalf issued by the State Govt. from time to time.
- (3) The Commission shall devise an appropriate mechanism for receipt and redressal of grievances of students and parents, and direct the private institutions to set-up a proper Grievances Redressal Mechanism for redressal of complaints reported to the Commission. Such complaints shall be addressed within the time fixed by the Commission with details of the steps taken by the institution to redress such complaints.
- (4) The Commission shall have power to conduct inspections of Private Educational Institutions as and when required and for which committee of experts may be constituted at Commission level.
- (5) The Commission shall have the power to monitor and regulate fees in Private Educational Institutions.

## CHAPTER-4

### IMPLEMENTATION OF THE ACT

The Regulatory Commission with the aim to achieve the objectives and in the pursuit of discharge of its functions under section 9 of the H. P. Private Educational Institutions (Regulatory Commission) Act, 2010 took several initiatives for implementations of various regulatory provisions in the private higher educational institutions of the State. The Regulatory Commission covers all the private educational institutions in the State viz., Universities, Degree Colleges, Professional Colleges of Education, Institutes of Technical Education, Management, Law, Engineering, Medical, Pharmacy, Paramedical Institutions and Centre of Excellence or any other educational institutions of higher learning above 10+2 standard, except schools affiliated to any recognised Board of School Education. There are about 270 institutions of higher education under the jurisdiction of Regulatory Commission in the State including 16 Private Universities. Geographical distribution of private higher educational institutions in the State is as under:-

**As on 31-03-2023**

| District     | Univ.     | Engn. College | Mgmt. College | Ayurvedic College | Pharmacy  | Degree College | GNM & B.Sc. Nursing | B.Ed. & M.Ed. | Bio Sciences | Dental   | Homeopathy | Law      | Sanskrit  | Veterinary | Total      |
|--------------|-----------|---------------|---------------|-------------------|-----------|----------------|---------------------|---------------|--------------|----------|------------|----------|-----------|------------|------------|
| Shimla       | 1         | 0             | 0             | 0                 | 0         | 5              | 6                   | 12            | 1            | 0        | 0          | 1        | 1         | 3          | 30         |
| Chamba       | 0         | 0             | 0             | 0                 | 0         | 1              | 4                   | 2             | 0            | 0        | 0          | 0        | 2         | 1          | 10         |
| Kangra       | 2         | 2             | 0             | 0                 | 2         | 14             | 8                   | 18            | 1            | 0        | 0          | 1        | 3         | 6          | 57         |
| Hamirpur     | 1         | 0             | 2             | 0                 | 2         | 3              | 2                   | 11            | 1            | 0        | 0          | 1        | 1         | 5          | 29         |
| Mandi        | 1         | 2             | 0             | 1                 | 3         | 4              | 14                  | 16            | 1            | 1        | 0          | 0        | 0         | 7          | 50         |
| Sirmaur      | 1         | 1             | 1             | 0                 | 2         | 4              | 3                   | 4             | 1            | 1        | 0          | 2        | 0         | 0          | 20         |
| Una          | 1         | 1             | 2             | 0                 | 2         | 5              | 2                   | 5             | 0            | 0        | 0          | 1        | 2         | 0          | 21         |
| Bilaspur     | 0         | 0             | 0             | 1                 | 1         | 0              | 1                   | 3             | 0            | 0        | 0          | 0        | 3         | 2          | 11         |
| Solan        | 9         | 1             | 4             | 1                 | 3         | 7              | 5                   | 8             | 2            | 2        | 1          | 3        | 1         | 1          | 48         |
| Kinnaur      | 0         | 0             | 0             | 0                 | 0         | 0              | 0                   | 1             | 0            | 0        | 0          | 0        | 0         | 0          | 1          |
| L & Spiti    | 0         | 0             | 0             | 0                 | 0         | 0              | 0                   | 0             | 0            | 0        | 0          | 0        | 0         | 0          | 0          |
| Kullu        | 0         | 0             | 0             | 0                 | 1         | 1              | 3                   | 2             | 0            | 0        | 0          | 0        | 2         | 0          | 9          |
| <b>Total</b> | <b>16</b> | <b>7</b>      | <b>9</b>      | <b>3</b>          | <b>16</b> | <b>44</b>      | <b>48</b>           | <b>82</b>     | <b>7</b>     | <b>4</b> | <b>1</b>   | <b>9</b> | <b>15</b> | <b>25</b>  | <b>286</b> |

To improve education standards and implementation of regulatory norms in the institutions of higher education, the H. P. Private Educational Institutions Regulatory Commission has taken following initiatives during the year 2022-23

### **1. Course Approvals and Academic Review:**

The Govt. of Himachal Pradesh introduced an amendment in the State Private Universities Act in May, 2012 to make the HP-PERC responsible for course approvals. It also prescribed a time schedule for such approvals making it mandatory by 31 December of each year. To ascertain the status of courses offered by the State private universities vis-à-vis approvals, detailed academic review was undertaken by the Commission and action was initiated against the institutions having any shortfall in faculty, infrastructure etc. Besides, in pursuit to bring transparency and accountability in the functioning of the Universities, after constant persuasion and reviews, the Regulatory Commission brought all information on approved courses/fees, students enrolled, faculty, infrastructure, academic regulations, course curriculum, degree awarded etc. in the public domain through their websites having links on HP-PERC's website.

During the academic session 2022-23, Sixteen State Private Universities offered Degrees/Diploma/Under Graduate/Post Graduate/Research programmes as per the following details:-

| <b>Sr. No.</b>        | <b>Academic Programmes</b>         | <b>Total</b> |
|-----------------------|------------------------------------|--------------|
| 1.                    | Under Graduate Courses             | 145          |
| 2.                    | Post Graduate Courses              | 142          |
| 3.                    | Research Programmes                | 71           |
| 4.                    | Other Diploma/Vocational Course(s) | 49           |
| <b>Overall Status</b> |                                    | <b>407</b>   |



## UG, PG, DIPLOMA

Graphical Representation of Courses allotted to State Private Universities for the academic session 2022-23

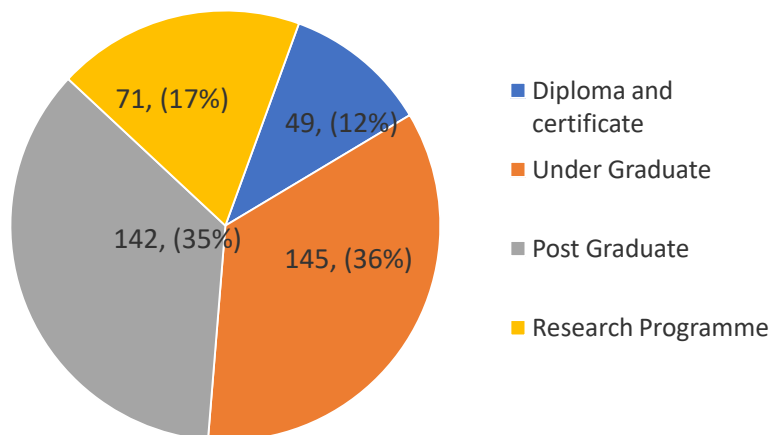

The Detail of courses Granted in favour of State Private Universities

| Sr. No. | Diploma and certificate                                  | Under Graduate             | Post Graduate                          | Research Programme                 |
|---------|--|----------------------------|--|------------------------------------|
| 1       | Certificate course in Advertisement and Public Relations | B. Design                  | LLM                                    | Ph. D ( Medical Physiology)        |
| 2       | Certificate Course in financial Accounting using tally   | B. Pharmacy                | M. Com                                 | Ph. D (Medical Anatomy)            |
| 3       | Certificate Course in New Media and Digital Technology   | B. Sc. (Hons.) Agriculture | M. Pharma (Pharmacology)               | Ph. D (Medical Bio-Chemistry)      |
| 4       | Certificate Course in Photography and Video Editing      | B. Sc. IT                  | M. Pharmacy (Pharmaceutical Chemistry) | Ph. D (Medical Community Medicine) |

|    |   |  |   |                                   |
|----|---|--|---|-----------------------------------|
| 5  | Certificate Course in Radio and TV Journalism     | B. Sc. Nursing   | M. Pharmacy (Pharmaceutics)                         | Ph. D (Medical Forensic Sciences) |
| 6  | Certificate Course in Sound Designing             | B. Tech Automobile Engg.   | M. Pharmacy (Pharmacognosy)                         | Ph. D (Medical Microbiology)      |
| 7  | D. Pharmacy                                       | B. Tech. (CE)  |   | Ph. D (Medical Pathology)         |
| 8  | D. Pharmacy (Ayurveda)                            | B. Tech. (CSE)   | M. Sc. Fashion Designing                            | Ph. D (Medical Pharmacology)      |
| 9  | Diploma Course in Housekeeping (1 and half years) | B. Tech. (ECE)   | M. Sc. Agriculture (Agriculture Extension)          | Ph. D CE                          |
| 10 | Diploma Course in Front Office (1 years 6 months) | B. Tech. (EE)  | M. Sc. Agriculture (Agronomy)                       | Ph. D Chemistry                   |
| 11 | Diploma Food & Beverages Service                  | B. Tech. (ME)  | M. Sc. Agriculture (Entomology)                     | Ph. D CSE                         |
| 12 | Diploma in Art & Crafts                           | B. Tech. Agriculture Engineering   | M. Sc. Agriculture (Genetics & Plant breeding)      | Ph. D Education                   |
| 13 | Diploma in Dairy Technology                       | B. Tech. in Computing Technology with Specialization Artificial Intelligence                 | M. Sc Agriculture (Plant Pathology)                 | Ph. D EE                          |
| 14 | Diploma in F & B services                         | B. Tech. in computing Technology with Specialization Cloud Technology & Information Security | M. Sc. Agriculture Horticulture(Vegetable Sciences) | Ph. D Forensic Science            |
| 15 | Diploma in Fashion Design                         | B. Tech. in computing Technology with Specialization Data Science                            | M. Sc. Bio-Chemistry                                | Ph. D Hotel Management            |

|    |   |   |   |                               |
|----|---|---|---|-------------------------------|
| 16 | Diploma in Food Production                  | B. Tech. in Computing Technology with Specialization in IOT   | M. Sc. Biotechnology                            | Ph. D JMC                     |
| 17 | Diploma in Hotel Management (2 Years)       | B. Voc in Hospitality and Tourism                             | M. Sc. Botany                                   | Ph. D Law                     |
| 18 | Diploma in Medical Lab Technology (2 years) | B.A. (Hons) Economics   | M. Sc. Chemistry                                | Ph. D Management              |
| 19 | Diploma in Office Management                | B.A.  | M. Sc. Environmental Science                    | Ph. D Mathematics             |
| 20 | Diploma in Tourism Studies and Hospitality  | B.Com   | M. Sc. in Forensic Science                      | Ph. D ME                      |
| 21 | Diploma in Yoga Science                     | B.Com (Hons)  | M. Sc. Mathematics                              | Ph. D Pharmaceutical sciences |
| 22 | Diploma Multipurpose Health Worker (Male)   | B.Com (Hons) International accounting and Finance with (ACCA) | M. Sc Medical Anatomy                           | Ph. D Physics                 |
| 23 | Diploma X-Ray Technician (Radiographer)     | B. Sc. Biotechnology  | M. Sc. Medical Bio-Chemistry                    | Ph. D Zoology                 |
| 24 | GNM   | B.Sc. Cyber Security  | M. Sc. Medical Microbiology                     | Ph. D Disaster Management     |
| 25 | Pharmaco Vigilance                          | B.Sc. in OTT  | M. Sc. Medical Pharmacology                     | Ph. D Energy                  |
| 26 | Professional Ethics                         | B.Sc. (Dialysis Technology)                                   | M. Sc. Medical Physiology                       | Ph. D English                 |
| 27 | Research Methodology                        | B.Sc. (Fashion Designing)                                     | M. Sc. Medical Radiology and Imaging Technology | Ph. D Genetics                |
| 28 | Diploma in Radiology and Imaging Technology | B.Sc. (Hons) Chemistry  | M.Sc. Microbiology                              | Ph. D Legal Sciences          |

|    |   |  |                            |                         |
|----|---|--|----------------------------|-------------------------|
| 29 | Two Year Veterinary Pharmacist Training Course                        | B.Sc. (Hons) Mathematics                     | M. Sc. MLT                 | Ph. D Political Science |
| 30 | Certificate course on Counselling (Mental Health and Substance abuse) | B.Sc. (Hons) Physics                         | M. Sc. Optometry           | Ph. D Psychology        |
| 31 | Postgraduate Diploma in Regabilitation Psychology                     | B.Sc. B. Ed.                                 | M. Sc. OTT                 | Ph. D Water Management  |
| 32 | Draughtsman (Mechanical Diploma 2 Year)                               | B.Sc. Forensic Science                       | M. Sc. Physics             | Ph. D Big Data          |
| 33 | Diploma in IT and Cyber Laws-1Year                                    | B.Sc. LLB                                    | M. Sc. Zoology             | Ph. D Biotechnology     |
| 34 | Diploma in Labour Laws- 1 year  | B.Sc. Medical                                | M. Tech. (CE)              | Ph. D Botany            |
| 35 | Diploma in Forensic Science and Criminology -1 years                  | B.Sc. Medical (Bio-Chemistry)                | M. Tech. (CSE)             | Ph. D Cancer Biology    |
| 36 | Postgraduate Diploma in Direct Selling                                | B.Sc. Medical Laboratory Technology          | M. Tech. (ECE)             | Ph. D Data Sciences     |
| 37 | ANM (Auxiliary Nursing Midwife)                                       | B.Sc. Medical Radiology & Imaging Technology | M. Tech. (EE)              | Ph. D ECE               |
| 38 | D.El.Ed. (Diploma in Elementary Teacher                               | B.Sc. Optometry                              | M. Tech. (EE) power system | Ph. D Economics         |

|    |   |                                    |  |  |
|----|---|------------------------------------|--|--|
|    | Education) (2 Years)                    |                                    |  |  |
| 39 | D.Pharmacy (Allopathy)                  | B.Sc. Medical Micro Biology        | M. Tech. (ME)  | Ph. D Environmental Sciences           |
| 40 | DCA                                     | B.Sc. Microbiology                 | M. Tech. CE (Construction Technology and Management) | Ph. D Food Technology                  |
| 41 | Diploma in Blood Transfusion Technology | B.Sc. Non-Medical                  | M. Tech. CE (Part Time)                              | Ph. D Genetic Engineering              |
| 42 | Diploma in Blood Transfusion Technology | BA, B. Ed                          | M. Tech. CSE (Part Time)                             | Ph. D Human Resource                   |
| 43 | Diploma in Cardiology Technician        | BA in Journalism                   | M. Tech. ECE (Part Time)                             | Ph. D Management Sciences              |
| 44 | Diploma in Dental Technician & Hygiene  | BA(JMC) (3 Year)                   | M. Tech. EE (Part Time)                              | Ph. D Microbiology                     |
| 45 | Diploma in Dialysis Technology          | Bachelor of Hotel Management (BHM) | M. Tech. ME (Part Time)                              | Ph. D Pharmaceuticals                  |
| 46 | Diploma in food Production & Services   | Bachelor of Physiotherapy (B.P.T.) | M. Tech. Structural Engg.                            | Ph. D Yoga                             |
| 47 | Diploma in Operation Theatre Technology | BA LLB                             | M. Tech. in Robotics/ Artificial Intelligence        | Ph. D Commerce                         |
| 48 | Diploma in Ophthalmic Technician        | BAMS                               | MA (JMC) (2 year)                                    | Ph. D Horticulture (Vegetable Science) |

|    |                      |  |                                       |                                 |
|----|----------------------|--|---------------------------------------|---------------------------------|
| 49 | Diploma in Optometry | BBA  | MA Education                          | Ph. D Agronomy                  |
| 50 |                      | BBA (Embedded with Adventure Tourism, High Altitude Mountaineering, Adventure Sports ) | MBA                                   | Ph. D Entomology                |
| 51 |                      | BBA in Business analytics  | MBA (Part Time)                       | Ph. D Music                     |
| 52 |                      | BBA LLB  | MBA- Executive                        | Ph. D Punjabi                   |
| 53 |                      | BCA  | MBBS                                  | Ph. D English                   |
| 54 |                      | BTTM   | MCA                                   | Ph. D Psychology                |
| 55 |                      | LLB  | MD (Anaesthesiology)                  | Ph. D Economics                 |
| 56 |                      | Pharm. D.  | MD (Dermatology)                      | Ph. D Nursing                   |
| 57 |                      | B Pharmav (LEET)   | MD (General Medicine)                 | Ph. D Public Health             |
| 58 |                      | BA (Hons) Economics and Finance (4 years)  | MD (Orthopaedics)                     | Ph. D Genetics & Plant Breeding |
| 59 |                      | BA (Hons) Education (4 years)  | MD (Paediatrics)                      | Ph. D Pharmacology              |
| 60 |                      | BA (Hons) English  | MD (Psychiatry)                       | Ph. D Medicinal Chemistry       |
| 61 |                      | BA (Hons) History (4 years)  | MD (Radio-Diagnosis)                  | Ph. D Pharmacognosy             |
| 62 |                      | BA (Hons) Political Science (4 years)  | MD (Respiratory Medicine)             | Ph. D Pharmaceutical Chemistry  |
| 63 |                      | BA (Hons) Psychology and   | MD Dravyaguna Vigyan (Para clinical ) | Ph. D Mass Communication        |

|    |  |   |   |  |
|----|--|---|---|--|
|    |  | Counselling (4 years)                             |   |  |
| 64 |  | BBA Aviation and Management                       | MD in Bio-Chemistry                       | Ph. D Applied Science                      |
| 65 |  | BBA Computer Science & Entrepreneurship (4 years) | MD in Community Medicine                  | Ph. D Computer Application                 |
| 66 |  | BBA Rural Management                              | MD in Forensic Medicine                   | Ph. D Liberal Studies                      |
| 67 |  | BNYS  | MD in Microbiology                        | Ph. D Library Science                      |
| 68 |  | B.Sc. Computer Science                            | MD in Pathology                           | Ph. D Management & Commerce                |
| 69 |  | B.Sc. Culinary Arts                               | MD in Pharmacology                        | Ph. D Pharmacy                             |
| 70 |  | B.Sc. Renewable Energy                            | MD in Physiology                          | Ph. D Sociology                            |
| 71 |  | B.Sc. (Hons) Biology Research (4 years)           | MD Kayachikitsa ( Clinical )              | Pharm D (Doctor in Pharmacy) 6 year course |
| 72 |  | B.Sc. (Hons) Biotechnology                        | MD KumarVritta Evum Baal Rog ( Clinical ) |  |
| 73 |  | B.Sc. (Hons) Botany                               | MHM (Maters in Hotel Management)          |  |
| 74 |  | B.Sc. (Hons) Chemistry Research                   | MPT Neurology                             |  |
| 75 |  | B.Sc. (Hons) Food Technology                      | MPT Orthopaedics                          |  |
| 76 |  | B.Sc. (Hons) Food Technology Research (4 years)   | MS (General Surgery)                      |  |

|    |  |   |                                  |  |
|----|--|---|----------------------------------|--|
| 77 |  | B.Sc. (Hons)<br>Interior Designing                  | MS (OBG)                         |  |
| 78 |  | B.Sc. (Hons)<br>Microbiology                        | MS<br>(Ophthalmology)            |  |
| 79 |  | B.Sc. (Hons)<br>Physics Research<br>(4 years)       | MS<br>(Otorhinolaryngology)      |  |
| 80 |  | B.Sc. (Hons)<br>Zoology                             | MS in Anatomy                    |  |
| 81 |  | B.Sc. Hospitality<br>and Hotel<br>Administration    | MTTM                             |  |
| 82 |  | B.Sc. Nutrition<br>and Dietetics                    | M Sc<br>Computational<br>Science |  |
| 83 |  | B.Sc. Yoga  | M. Sc. Data<br>Analysis          |  |
| 84 |  | B.Sc./ BA<br>(Ancient Indian<br>Wisdom and<br>Yoga) | MA Economics                     |  |
| 85 |  | B.Tech. Artificial<br>Intelligence                  | MA Journalism                    |  |
| 86 |  | B.Tech.<br>Bioinformatics                           | MA English<br>Literature         |  |
| 87 |  | B.Tech. IT  | MA Political<br>Science          |  |
| 88 |  | B.Tech. (LEET)<br>Artificial<br>Intelligence        | MA/ M Sc<br>Psychology           |  |
| 89 |  | B.Tech. (LEET)<br>Bioinformatics                    | MA/MSc Applied<br>Mathematics    |  |
| 90 |  | B.Tech. (LEET)<br>Civil Engineering                 | Master of Social<br>Work (MSW)   |  |



|     |  |  |  |  |
|-----|--|--|--|--|
| 91  |  | B.Tech. (LEET)<br>CSE  | MBA<br>International<br>Relations                                      |  |
| 92  |  | B.Tech. (LEET)<br>EE   | MBA Digital  |  |
| 93  |  | B.Tech. (LEET)<br>IT   | MBA Rural<br>Management  |  |
| 94  |  | B.Tech. (LEET)<br>Mechanical<br>Engineering                  | MBA Tourism  |  |
| 95  |  | B.Tech. (LEET)<br>Mechatronics                               | M.Sc.<br>Agriculture<br>(Agricultural<br>Economics)                    |  |
| 96  |  | B.Tech.<br>Advanced<br>Manufacturing                         | M.Sc.<br>Agriculture (Soil<br>Science and<br>Agriculture<br>Chemistry) |  |
| 97  |  | B.Tech. Artificial<br>Intelligence<br>Research               | M.Sc. Mountain<br>Engineering  |  |
| 98  |  | B.Tech.<br>Biomedical<br>Engineering                         | M.Sc. Yoga   |  |
| 99  |  | B.Tech<br>Biotechnology                                      | M.Sc. / MA<br>Mathematics  |  |
| 100 |  | B.Tech.<br>Biotechnology<br>Research                         | M.Sc. Biology<br>Research  |  |
| 101 |  | B.Tech. CSE<br>(LEET) Artificial<br>Intelligence<br>Research | M.Sc.<br>Biotechnology<br>Research                                     |  |
| 102 |  | B.Tech. Defence<br>Technology                                | M.Sc. Food<br>Technology   |  |

|     |  |   |                                 |  |
|-----|--|---|---------------------------------|--|
| 103 |  | B.Tech. Food Technology                       | M.Sc. Food Technology Research  |  |
| 104 |  | B.Tech. Food Technology Research              | M.Sc. Genetics                  |  |
| 105 |  | B.Tech. Mechatronics                          | M.Sc. Materials Science         |  |
| 106 |  | B.Tech. Renewable Energy                      | M.Sc. Nano Science              |  |
| 107 |  | Integrated B. Sc. (Hons)- M.Sc. Biotechnology | M.Sc. Natural Products          |  |
| 108 |  | Integrated B. Sc. (Hons)- MSc Microbiology    | M.Sc. Nutrition and Dietetics   |  |
| 109 |  | B.Sc. Hotel Management                        | M.Sc. Remote Sensing and GIS    |  |
| 110 |  | BHMCT   | M. Tech. Energy Technology      |  |
| 111 |  | BBA-HFM                                       | M. Tech. Food Technology        |  |
| 112 |  | B.Sc. (Hons.) Psychology                      | M. Tech. Biotechnology          |  |
| 113 |  | B. Ed.  | M.Sc. Nursing                   |  |
| 114 |  | BA (Hons.) Music                              | MPH                             |  |
| 115 |  | B. Lib  | MBA (Hospitality & Tourism)     |  |
| 116 |  | B.Com LLB                                     | M.Sc. Psychology                |  |
| 117 |  | B. Tech. Biotechnology Research (4 years)     | M.Sc. Food Science & Technology |  |

|     |  |   |  |  |
|-----|--|---|--|--|
| 118 |  | BBA E-Commerce  | MA Music   |  |
| 119 |  | B Com E-Commerce  | MA (Hons.) Punjabi   |  |
| 120 |  | BBA (Digital Marketing, Event Management & PR, Banking & Insurance, Data Science, Fintech & Crypto Currency | M.Sc. Ag. Horticulture (Fruit Science)                         |  |
| 121 |  | B. Pharmacy (Ayurveda)  | M.Sc. Ag. Horticulture (Floriculture & Landscape Architecture) |  |
| 122 |  | B. Vocational   | Post Graduate Diploma in Direct Selling                        |  |
| 123 |  | B.A. B.Ed. (Integrated Programme)   | Post Graduate Diploma in Journalism                            |  |
| 124 |  | B. Pharma +MBA (Pharma Tech)  | M. Sc. Biotechnology Research                                  |  |
| 125 |  | B.Sc. (Bachelor of Science)   | M. Sc. Microbiology Research                                   |  |
| 126 |  | B.Sc. Forestry  | PGDCA (1Year)  |  |
| 127 |  | B.Sc. (Pharmaceutical Chemistry)  | M. Lib.  |  |
| 128 |  | B.Sc. Agriculture   | M. Pharma Industrial Pharmacy                                  |  |
| 129 |  | B.Sc. Anaesthesia   | M. Pharma  |  |

|     |  |  |   |  |
|-----|--|--|---|--|
| 130 |  | B.Sc. Horticulture                                       | (Pharmaceutical Analysis)   |  |
|     |  |  | M. Pharma (2 Years)   |  |
| 131 |  | B.Sc. Physiotherapy                                      | M.Sc. (IT)  |  |
| 132 |  | B. Tech. + MBA (Tech MBA)                                | M.Sc. Data Sciences   |  |
| 133 |  | BA Fashion Design  | M.Sc. Physiotherapy   |  |
| 134 |  | BA (Hons)  | M. Tech. (Defence Technology)                                     |  |
| 135 |  | BA/B.Sc. Yoga Science                                    | MA Defence and Strategic Studies                                  |  |
| 136 |  | Bachelor of Optometry                                    | MA English  |  |
| 137 |  | Bachelor in Medical Laboratory Technology (BMLT) 3 years | MA Liberal Studies  |  |
| 138 |  | Bachelor of Fashion Design                               | Master of Optometry   |  |
| 139 |  | Bachelor of Journalism & Mass Communication (BJMC)       | Master of Physiotherapy (MPT), 2 Years                            |  |
| 140 |  | Bachelor of Physical Education (B.P. Ed.)                | MHMCT (Master of Hotel Management & Catering Technology) (2years) |  |

|     |  |                                  |   |  |
|-----|--|----------------------------------|---|--|
| 141 |  | BE-Civil                         | MJMC  |  |
| 142 |  | BE-CSE                           | Post Graduate diploma in yoga & Naturopathy |  |
| 143 |  | Five Year Integrated BE-ME (CSE) |   |  |
| 144 |  | Integrated MBA                   |   |  |
| 145 |  | Integrated MCA                   |   |  |

The conduct of the existing as well as new courses were offered subject to the certain terms and conditions as mentioned in their course approvals for offering such UG /PG programmes:

**STATUS OF COURSE(S) OFFERED BY STATE PRIVATE UNIVERSITY VIS-À-VIS STUDENTS ENROLMENT DURING ACADEMIC SESSION 2022-23:**

| Sr. No. | Name of University                | Seats approved |        | Enrolled Students |                               |        | Mig ratio n & Late ral Entr y | Total Enrolled Students |
|---------|-----------------------------------|----------------|--------|-------------------|-------------------------------|--------|-------------------------------|-------------------------|
|         |                                   | Engg.          | Others | Engg.             | Mig ratio n & Late ral Entr y | Others |                               |                         |
| 1.      | APG University, Shimla            | 391            | 1487   | 15                | 3                             | 113    | 0                             | 131                     |
| 2.      | Abhilashi University, Mandi       | 109            | 1459   | 7                 | 0                             | 685    | 42                            | 734                     |
| 3.      | Maharaja Agrasen University       | 270            | 2001   | 67                | 25                            | 844    | 10                            | 946                     |
| 4.      | Arni University, Kangra           | 286            | 2326   | 63                | 16                            | 481    | 21                            | 581                     |
| 5.      | Baddi University, Solan           | 494            | 1205   | 98                | 27                            | 624    | 9                             | 758                     |
| 6.      | Bahra University, Solan           | 348            | 1443   | 88                | 20                            | 685    | 11                            | 804                     |
| 7.      | Career Point University, Hamirpur | 271            | 2753   | 64                | 14                            | 783    | 67                            | 928                     |
| 8.      | Chitkara University, Solan        | 589            | 418    | 538               | 0                             | 263    | 1                             | 802                     |
| 9.      | Eternal University, Baru Sahib    | 76             | 857    | 18                | 0                             | 357    | 3                             | 378                     |
| 10.     | IEC University, Solan             | 78             | 2030   | 83                | 6                             | 1290   | 9                             | 1388                    |

|     |                                     |             |              |             |            |             |            |              |
|-----|-------------------------------------|-------------|--------------|-------------|------------|-------------|------------|--------------|
| 11. | Indus International University, Una | 144         | 560          | 11          | 0          | 136         | 0          | 147          |
| 12. | Jay Pee University, Solan           | 0           | 0            | 526         | 0          | 0           | 0          | 526          |
| 13. | MM University, Solan                | 0           | 602          | 0           | 0          | 388         | 1          | 389          |
| 14. | Shoolini University, Solan          | 1050        | 6160         | 128         | 24         | 1656        | 52         | 1860         |
| 15. | Sri Sai University, Palampur        | 240         | 795          | 20          | 7          | 346         | 9          | 382          |
| 16. | ICFAI University, Solan             | 120         | 1195         | 15          | 1          | 440         | 0          | 456          |
|     | <b>Total</b>                        | <b>4466</b> | <b>25291</b> | <b>1741</b> | <b>143</b> | <b>9091</b> | <b>235</b> | <b>11210</b> |

## **2. Admission Norm:**

The H. P. Private Educational Institutions (Regulatory Commission) Act, 2010 provides that the admissions in the Private Educational Institutions are based on merit achieved in the relevant National Common Entrance Test or the State Common Entrance Test or any other test as notified by the State Government and where there is no National Level Common Entrance Test or State Level Common Entrance Test or any other test, the merit shall be determined strictly on the basis of the marks obtained in the qualifying examination. Therefore, in order to regulate admission norms especially in technical and professional courses and with a view to adopt transparent and uniform admission process in the State, duration and entry level qualification for all technical and professional courses not to be less than the prescribed regulatory norms and each university was directed to notify this requirement in advance on their website and prospectus for the ensuing academic session.

## **3. Uniform Academic Calendar:**

The Regulatory Commission has ensured that institutions follow a uniform academic calendar as per UGC norms (90 teaching days per semester) with the semester duration July to December and January to June, which was adopted after a due consultative process and collection of fees in two equal instalments at the beginning of each semester for all the private universities in the State and streamlined the process and prescribed timeline for advance approval of course/fees before commencement of academic session.

## **4. Grievance Redressal:**

The Grievance Redressal of students and parents is one of the vital functions of the Regulatory Commission. In this regard, the Commission has established/put in place the Grievance Redressal Mechanism.

Besides, notice board(s) have also been placed in every institution for information and awareness of students and parents.

In addition, the Regulatory Commission has also introduced various platforms for receiving grievances through online i.e. Whatsapp No., HP CM Helpline etc., where the grievances can be registered / submitted on-line and after taking appropriate action as per provision of Act and Rules, applicants are informed accordingly and they are not required to visit the office.

The Regulatory Commission has ordered refund of amounting to **Rs. 3,26,412/- Rs. (Three Lakhs Twenty Six Thousand Four Hundred and Twelve) only** during the year 2022-23 for violation of norms by the different private institutions after investigation and redressal of grievances received from the parents, students & faculty of the Educational Institutions. Detail is as under:

| Sr. No. | Name of Complainant | Nature of Complaint                     | Name of Institution                 | Amount refunded | Date of refund |
|---------|---------------------|---|-------------------------------------|-----------------|----------------|
| 1       | Anamika Sharma      | Regarding non refund of security amount | Sri Sai University, Palampur Kangra | 10,000.00       | 11.07.2022     |
| 2       | Vipan Mehta         | Regarding non refund of security.       | Baddi University                    | 10,000.00       | 29.06.2022     |
| 3       | Manik Thakur        | Regarding non refund of security.       | Baddi University                    | 14,600.00       | 13.07.2022     |
| 4       | Anshul Kumar        | Regarding non refund of security.       | Baddi University                    | 15,007.00       | 03.08.2022     |
| 5       | Pooja               | Regarding non refund of security.       | Baddi University                    | 12,000.00       | 03.08.2022     |
| 6       | Sumit Manhas        | Regarding non refund of security.       | Baddi University                    | 10,000.00       | 01.09.2022     |
| 7       | Suman               | Regarding non refund of security amount | IEC University                      | 5,000.00        | 26.09.2022     |
| 8       | Ashutosh Pathak     | Pending salaries.                       | ARNI University                     | 53,244.00       | 27.01.2023     |
| 9       | Dr. Manish Khanna   | Pending salaries.                       | Career Point                        | 83,077.00       | 05.04.2022     |

|    |                   |                                   |                                 |                    |            |
|----|-------------------|-----------------------------------|---------------------------------|--------------------|------------|
|    |                   |                                   | University                      |                    |            |
| 10 | Sangeeta Mehta    | Regarding non refund of security. | Baddi University                | 10,000.00          | 26.07.2022 |
| 11 | Kamal Kant Sharma | Regarding non refund of security. | Baddi University                | 10,000.00          | 05.04.2022 |
| 12 | Megha Sharma      | Regarding non refund of security. | Baddi University                | 10,000.00          | 05.04.2022 |
| 13 | Vikas Thakur      | Regarding non refund of security. | Baddi University                | 10,000.00          | 31.05.2022 |
| 14 | Shakib Choudhary  | Regarding non refund of security. | Baddi University                | 10,000.00          | 05.04.2022 |
| 15 | Ashish Kumar      | Regarding non refund of security. | Bahra University                | 5,000.00           | 18.08.2022 |
| 16 | Vikas             | Regarding non refund of security. | Bahra University                | 5,000.00           | 18.08.2022 |
| 17 | Lalit Guleria     | Salary Issue                      | HIPER hamirpur                  | 15,484.00          | 20.08.2022 |
| 18 | Sahil Agnihotri   | refund of security                | Green Hills Engineering College | 6,000.00           | 01.11.2022 |
| 19 | Ankush Sambyal    | refund of security                | Green Hills Engineering College | 6,000.00           | 28.06.2022 |
| 20 | Abhishek Rana     | refund of security                | Green Hills Engineering College | 6,000.00           | 28.06.2022 |
| 21 | Abhishek Kumar    | refund of security                | Green Hills Engineering College | 6,000.00           | 15.06.2022 |
| 22 | Aneesh Chandra    | refund of security                | Green Hills Engineering College | 4,000.00           | 15.06.2022 |
| 23 | Manoj Tomar       | refund of security                | Green Hills Engineering College | 6,000.00           | 05.04.2023 |
| 24 | Vishal Parmar     | refund of security                | Green Hills Engineering College | 4,000.00           | 12.04.2023 |
|    | <b>Total</b>      |                                   |                                 | <b>3,26,412.00</b> |            |



## **5. Financing of Commission:**

The Regulatory Commission has been envisioned as a self financing regulatory body. The powers conferred under Section 8(a) of the H. P. Private Educational Institutions (Regulatory Commission) Act, 2010, empowers the Commission to charge levy of 1% of the total fees (except refundable securities) received by the private higher educational institutions in the State every year to be credited into the fund established by the Regulatory Commission for meeting expenses required in connection with the discharge of its functions under Section 9 of the H.P. Private Educational Institutions (Regulatory Commission) Act, 2010 and also for meeting objects and the purposes authorised by the Act. However, matter being sub-judice in the Hon'ble Supreme Court of India, the implementation of Section 8(a) of the H.P. Private Educational Institutions (Regulatory Commission) Act, 2010 dealing with the funds of the Regulatory Commission has been kept in abeyance. Hence, to meet out the various expenditure of the Commission, amount in shape Grant-In-Aid is being received from the State Government during the financial year 2022-23, the Commission received an amount of Rs. 230 Lakhs (2 Crore Thirty Lakhs) only in shape Grant-In-Aid on 23.05.2022, 29.08.2022 and 03.02.2023 from the State Govt.

## **6. Inspections:**

In order to ascertain the standards of admission, teaching, examination, research, faculty and infrastructure being maintained by the institutions in accordance with the Central/State Regulatory bodies norms and/or guidelines issued by the Central/State Government and compliance of statutory provisions as per Act/Statutes of the University from time to time; the Regulatory Commission under section 9(4) of the Himachal Pradesh Private Educational Institutions (Regulatory Commission) Act, 2010, had notified the 'Inspection Schedule' for Private Higher Educational Institutions in the State to be conducted by the Commission either itself or through 'Expert Committees' constituted for the purpose from time to time. In this regard, following inspections of State Private Universities have been conducted by the Regulatory Commission during 2022-23:

| <b>Sr. No.</b> | <b>Name of University</b>          | <b>Date of Inspection</b>           |
|----------------|------------------------------------|-------------------------------------|
| 1.             | Indus International University     | 06.08.2022, 05.12.2022 & 06.12.2022 |
| 2.             | Maharishi Markandeshwar University | 15.09.2022, 19.12.2022 & 20.12.2022 |

|     |                             |  |
|-----|-----------------------------|--|
| 3.  | APG Shimla University       | 29.11.2022, 12.12.2022 & 13.12.2022, 14.02.2023  |
| 4.  | Bahra University            | 02.12.2022 & 03.12.2022, 14.02.2023              |
| 5.  | SRI SAI University          | 07.12.2022 & 08.12.2022, 12.01.2023              |
| 6.  | Abhilashi University        | 09.12.2022 & 10.12.2022, 10.01.2023              |
| 7.  | Eternal University          | 14.12.2022 & 15.12.2022                          |
| 8.  | ICFAI University            | 15.12.2022 & 16.12.2022                          |
| 9.  | Shoolini University         | 06.12.2022 & 07.12.2022                          |
| 10. | Maharaja Agrasen University | 30.11.2022 & 01.12.2022                          |
| 11. | IEC University              | 30.11.2022 & 01.12.2022                          |
| 12. | ARNI University             | 11.08.2022, 05.12.2022 & 06.12.2022, 13.01.2023  |
| 13. | Baddi University            | 05.12.2022 & 06.12.2022, 03.03.2023              |
| 14. | Chitkara University         | 19.12.2022 & 20.12.2022, 23.02.2023              |
| 15. | Career Point University     | 21.12.2022 & 22.12.2022, 23.01.2023 & 24.01.2023 |

## 7. Implementation of RTI Act, 2005:

For implementation of the Right to Information Act, 2005, following Public Information Officers and Appellate Authorities worked from time to time and during 2022-23

| Period                   | Name                       | Designation | Telephone No. |
|--------------------------|----------------------------|-------------|---------------|
|                          |                            |             | Office        |
|                          | Appellate Authority        |             |               |
| 01.04.2021 to 31.03.2022 | Maj. Gen. Atul Kaushik     | Chairman    | 0177-2673663  |
|                          | Public Information Officer |             |               |
| 01.04.2022 to 31.07.2022 | Sh. Mast Ram Bhardwaj      | Secretary   | 0177-2673663  |
| 01.08.2022 to 10.10.2022 | Sh. Ajit Kumar Bhardwaj    | Secretary   | 0177-2673663  |
| 11.10.2022 to 31.03.2023 | Sh. K.R. Saizal            | Secretary   | 0177-2673663  |

|                             | <b>Assistant Public Information Officer/ Nodal Officer</b> |                            |              |
|-----------------------------|--|----------------------------|--------------|
| 01.04.2021 to<br>19.02.2023 | Sh. Vivek Thakur   | Junior Office<br>Assistant | 0177-2673664 |
| 20.02.2023 to<br>31.03.2023 | Smt. Kumari Lata   | Junior Office<br>Assistant | 0177-2673664 |

The status of applications received for obtaining information under Right to Information Act, 2005 during the year 2022-23 is as under:

| <b>No. of applications received</b> | <b>Replied</b> | <b>Transferred</b> | <b>Appeal</b> |
|-------------------------------------|----------------|--------------------|---------------|
| 162                                 | 96             | 66                 | 36            |

## CHAPTER-5

### STATUS OF LEGAL CASES & PENALTIES IMPOSED

During the year 2022-23, the Regulatory Commission instituted the following proceedings for major violations under section 11 of the Himachal Pradesh Private Educational Institutions (Regulatory Commission) Act, 2010 which provides for imposition of penalties for contravention of the provisions of the Act, Rules and regulations made thereunder. Rule 6 of the Himachal Pradesh Private Educational Institutions (Regulatory Commission) Rules, 2011 lays down the minimum and maximum limit of the penalty to be imposed under section 11 of the Act No. 15 of 2011.

**1. Status of the cases instituted/decided by the Commission during the year 2022-23 was as under:**

| Sr. No. | Case No./ Date of Registration | Petitioner   | Respondent  | Title of the Case/ Matter of case                                 | Status (Decided/ Pending) | Date of Decision |
|---------|--------------------------------|--|---|---|---------------------------|------------------|
| 1.      | 03 of 2022<br>31.05.2022       | Suo Moto   | Career Point University                             | Migration   | Decided                   | 28.07.2022       |
| 2.      | 04 of 2022<br>03.06.2022       | Suo Moto   | MMU   | Admission Violations  | Decided                   | 09.05.2023       |
| 3.      | 05 of 2022<br>12.07.2022       | Dr. Bhupinder Singh  | Dronacharya College of Education                    | Non payment of dues   | Decided                   | 29.11.2022       |
| 4.      | 06 of 2022<br>02.11.2022       | Suo Moto v/s NCFSE Group of Institutions Zirakhpur Punjab 140603 | NCFSE Group of Institutions Zirakhpur Punjab 140603 | Regarding NTT, YTT, ECCE, Courses                                 | Decided                   | 03.02.2023       |
| 5.      | 07 of 2022<br>25.11.2022       | Dr. Gunraj Singh Mehta & others                                  | MMU   | Extra fees charged  | Decided                   | 10.01.2023       |
| 6.      | 08 of 2022<br>05.12.2022       | Suo Moto   | Brajeshwari Institute Kangra & others               | Regarding running courses without approval of competent Authority | Decided                   | 30.05.2023       |
| 7.      | 01 of 2023<br>02.01.2023       | Priyanka Vs iCFM   | ICFM  | complaint against ICFM  | Decided                   | 10.01.2023       |
| 8.      | 02 of 2023<br>23.01.2023       | kanta Vs Bhardwaj Shikshan Sansthan                              | Bhardwaj Shikshan Sansthan                          | Complaint of harassment against head of the Institutions          | Decided                   | 03.02.2023       |
| 9.      | 03 of 2023                     | Hira Singh   | Sanjay  | Regarding of  | Decided                   | 19.04.2023       |

|  |            |                            |                   |                  |  |  |
|--|------------|----------------------------|-------------------|------------------|--|--|
|  | 06.03.2023 | Vs Sanjay Gandhi Education | Gandhi Education. | the Institutions |  |  |
|--|------------|----------------------------|-------------------|------------------|--|--|

**2. Penalties imposed:** During the year 2022-23, 2 Educational Institutions were imposed a penalty of Rs. 34,65,480/- Rs. (Thirty Four Lakhs Sixty Five Thousand Four Hundred and Eighty) only under different Rules of H.P. Private Educational Institutions (Regulatory Commission) Rules 2011 for different violation of norms.

**3. The status of Legal Cases in the Hon'ble High Court of Himachal Pradesh during the years 2022-23 is as under:-**

| Sr. No. | CWP No.           | Petitioner                         | Respondent                           | Nature of case                   | Status   |
|---------|-------------------|------------------------------------|--------------------------------------|----------------------------------|----------|
| 1       | CWP No. 4878/2022 | Maharishi Markandeshwar University | State of H.P and others              | Against order of HP-PERC         | Disposed |
| 2       | CWP No. 5330/2022 | Dr. S.P. Katyal                    | State of H.P. and others             | Salary Matter                    | Pending  |
| 3       | CWP No. 5549/2022 | Priyanka                           | State of Himachal Pradesh and others | Salary matter                    | Pending  |
| 4       | CWP No. 7422/2022 | Rupinder Singh                     | Union of India and others            | Gratuity matter                  | Pending  |
| 5       | CWP No. 8146/2022 | IEC University                     | HP-PERC and others                   | Against orders of the Commission | Pending  |
| 6       | CWP No. 8494/2022 | Aman Anand                         | State of H.P. and others             | Fraud Degree by MBU              | Pending  |
| 7       | CWP No. 8959/2022 | Tiwari Vaibhav                     | State of H.P. and others             | Fraud Degree by MBU              | Disposed |
| 8       | CWP No. 8960/2022 | Tiwari Saurabh                     | State of H.P. and others             | Fraud Degree by MBU              | Disposed |
| 9       | CWP No. 37/2023   | Shahil Arora                       | State of H.P. and others             | Fraud Degree by MBU              | Disposed |
| 10      | CWP No. 518/2023  | Vijay Chandrashekara Rao           | State of H.P. and others             | Fraud Degree by MBU              | Disposed |

|    |                      |  |                             |                                     |          |
|----|----------------------|--|-----------------------------|-------------------------------------|----------|
| 11 | CWP No.<br>790/2023  | Ravinder Panssia                                       | State of H.P.<br>and others | Fraud Degree by<br>MBU              | Disposed |
| 12 | CWP No.<br>1020/2023 | NCFSE Fire and<br>Safety<br>management<br>Private Ltd. | State of H.P.<br>and others | Against orders of<br>the Commission | Pending  |
| 13 | CWP No.<br>1043/2023 | Sumeet Kumar   | State of H.P.<br>and others | Against orders of<br>the Commission | Pending  |
| 14 | CWP No.<br>1334/2023 | Pratima Pandey   | State of H.P.<br>and others | Fraud Degree by<br>MBU              | Disposed |
| 15 | CWP No.<br>454/2023  | Shoket Ali   | State of H.P.<br>and others | Fraud degree by<br>MBU              | Pending  |
| 16 | CWP No.<br>1496/2023 | Sanjay Kumar   | State of H.P.<br>and others | Fraud Degree by<br>MBU              | Pending  |

## CHAPTER-6

### INITIATIVES TAKEN BY THE COMMISSION FOR QUALITY EDUCATION

During the year 2022-23, the Regulatory Commission took following initiative for improvement of the educational standards and systems within the Universities/ Institutions, for effective management, and imparting quality education:

- Implementation of E-office in the office of HPPERC w.e.f. 14-08-2022.
- Created condition to slow down migration of students for higher studies to other states thereby increasing admission in private universities located in Himachal Pradesh.
- NAAC accredited universities increased to 6 out of 16. Following universities have been accredited NAAC accreditation status during 2020-22 excluding Shoolini University, JayPee University, Maharaja Agrasen University and Eternal University which are already NAAC accredited:-
  - (a) Chitkara University “A+”
  - (b) Career Point University “B”
  - (c) Abhilashi University “B+”
- Enunciated a Policy for Examination Reforms.
- Attempted working towards transparency and accountability in accounting system of university by emphasising on adopting modern digital accounting system and common balance sheet pattern amongst all universities.
- Attempted to refine conduct of Ph.D programmes in various universities. Reduced number of vacancies for Ph.D in universities by 20%.
- Facilitated opening up of all student grievance cell in Private Universities and colleges.
- Coordinated opening of Anti-drug addiction cell in all universities and colleges.
- Attempted to ensure that faculty employed in universities are meeting eligibility criteria as per UGC norms.
- Replaced fifteen Vice Chancellors due to ineligibility criteria as per UGC norms/policy.
- Ensured CCTV coverage, biometrics and updated website of universities/colleges including HPPERC.
- Attempted to rectify appointments of Registrar, Dean of studies, Finance Officer etc. in accordance with UGC norms.
- Introduced compulsory submission of details of degrees to HPPERC prior to distribution to student during Convocation Ceremony by university.
- Declared substantial number degrees, diplomas certificate issued by private institutions invalid and unrecognised courses/course curriculum.
- Drew attention of State Government toward uncontrolled proliferation of coaching centres.

## CHAPTER-7

### FINANCIAL STATUS

The Regulatory Commission has been envisioned as a self financing regulatory body. The powers conferred under Section 8 (a) of the H. P. Private Educational Institutions (Regulatory Commission) Act, 2010, empowers the Commission to charge levy of 1% of the total fees (except refundable securities) received by the private higher educational institutions in the State every year to be credited into the fund established by the Regulatory Commission for meeting expenses required in connection with the discharge of its functions under section 9 of the H.P. Private Educational Institutions (Regulatory Commission) Act, 2010 and also for meeting objects and the purposes authorised by the Act. However, matter being sub-judice in the Hon'ble Supreme Court of India, the implementation of Section 8(a) of the H.P. Private Educational Institutions (Regulatory Commission) Act, 2010 dealing with the funds of the Regulatory Commission has been kept in abeyance.

Hence, to meet out the various expenditure of the Commission, the Govt. of Himachal Pradesh provided Rs. 70.00 lakhs as loan for its initial establishment during the year 2011-12. Since inception till date Rs.10.05 Crores has been received from the Govt. in shape of Loan from time to time in the absence of regular income by way of provision of the HP-PERC Act, 2010. However, during Financial Year 2022-23, the Commission received an amount of Rs. 230 Lakhs only in shape of Grant-In-Aid on 23.05.2022, 29.08.2022 & 03.02.2023 from the State Govt. The Annual Accounts of the Commission for the year 2022-23 were prepared on the prescribed formats as contained in the Fund Rules. The accounts of the Commission are prepared in the shape of Receipt and Payment Account, Income & Expenditure Account and Balance Sheet mostly known as Double Entry System. The Annual Accounts are to be laid before the State Legislative Assembly after completion of audit in terms of requirement of Section 13(2) of the Act *ibid*.



**Income & Expenditure A/C for the Financial Year 2022-23**

| <b>Particulars</b>                    | <b>Current year<br/>Figures<br/>(in Rs.)</b> | <b>Particulars</b>                  | <b>Current year<br/>Figures<br/>(in Rs.)</b> |
|---------------------------------------|--|-------------------------------------|--|
| Salary to staff                       | 1,38,78,119.00                               | Interest on FD                      | 11,70,214.00                                 |
| Wages to staff                        | 22,19,923.00                                 | Interest received on<br>Savings A/c | 1,34,532.00                                  |
| Medical Reimbursement                 | 56,939.00                                    | Misc. Receipt                       | 2,19,735.00                                  |
| Honorarium                            | 4,48,256.00                                  | Penalties Imposed                   | 3,75,000.00                                  |
| Printing & Stationery                 | 88,558.00                                    | GIA (Salary)                        | 1,75,00,000.00                               |
| Maintenance of Office<br>Equipments   | 51,625.00                                    | GIA (Non salary)                    | 55,00,000.00                                 |
| Electricity and Water Charges         | 56,589.00                                    |                                     |  |
| Rent, Rates and Taxes                 | 15,173.00                                    |                                     |  |
| Rent office Building                  | 12,03,132.00                                 |                                     |  |
| News papers, Books and<br>Periodicals | 6,640.00                                     |                                     |  |
| Vehicle R&M Expenses                  | 3,11,126.00                                  |                                     |  |
| Travelling Expenses                   | 17,217.00                                    |                                     |  |
| Telephone Expenses                    | 1,36,525.00                                  |                                     |  |
| Petrol & Diesel Exp.                  | 5,31,394.00                                  |                                     |  |
| Publication Expenses                  | 2,043.00                                     |                                     |  |
| Postage and Telegram                  | 33,000.00                                    |                                     |  |
| Misc. Expenses                        | 16,927.00                                    |                                     |  |
| Inspection Expenses                   | 1,98,478.00                                  |                                     |  |
| Professional and Special<br>Services  | 2,68,712.00                                  |                                     |  |
| Depreciation                          | 1,92,126.00                                  |                                     |  |
| Hospitality & Entertainmet<br>Exp.    | 81,989.00                                    |                                     |  |
| Online Management System              | 7,35,876.00                                  |                                     |  |
| Excess of Income over<br>Exenditure   | 43,49,114.00                                 |                                     |  |
| <b>Total</b>                          | <b>2,48,99,481.00</b>                        | <b>Total</b>                        | <b>2,48,99,481.00</b>                        |

**Balance Sheet as on 31-3-2023**

| <b>Liabilities</b>                        |                  |                       | <b>Assets</b>                                  |                       |
|---|------------------|-----------------------|--|-----------------------|
| <b>Particulars</b>                        |                  | <b>Amount</b>         | <b>Particulars</b>                             | <b>Amount</b>         |
| Capital                                   |                  |                       | Fixed Assets<br>(As per schedule A attached)   | 14,13,301.00          |
| Opening Balance                           | (7,22,64,590.95) |                       |  |                       |
| Add:<br>Excess of Income over Expenditure | 43,49,114.00     | (6,79,15,476.95)      |  |                       |
| Loan from State Govt.                     |                  | 10,05,00,000.00       | Current Assets<br>(as per schedule B attached) | 3,11,76,108.05        |
| Current Liabilities                       |                  | 4,886.00              |  | 0.00                  |
| <b>Total</b>                              |                  | <b>3,25,89,409.05</b> |  | <b>3,25,89,409.05</b> |

*(Figures are unaudited)*

**Schedule A**

**Fixed Assets as on 31.03.2023**

| <b>Sr. No.</b> | <b>Particulars</b>     | <b>Rate</b> | <b>Opening balance</b> | <b>More than 180 days</b> | <b>Less than 180 days</b> | <b>Tatoal</b> | <b>Depreciati on</b> | <b>Value as on 31.03.2023</b> |
|----------------|------------------------|-------------|------------------------|---------------------------|---------------------------|---------------|----------------------|-------------------------------|
| 1              | Computer               | 0.40        | 1,634.00               |                           |                           | 1,634.00      | 654.00               | 980.00                        |
| 2              | Electrical Equipments  | 0.15        | 42,835.00              |                           |                           | 42,835.00     | 6,425.00             | 36,410.00                     |
| 3              | Furniture and fixtures | 0.10        | 8,60,921.00            |                           |                           | 8,60,921.00   | 86,092.00            | 7,74,829.00                   |
| 4              | Library and Books      | 0.15        | 45.00                  |                           |                           | 45.00         | 7.00                 | 38.00                         |
| 5              | Projector              | 0.15        | 38,051.00              |                           |                           | 38,051.00     | 5,708.00             | 32,343.00                     |
| 6              | Office Equipments      | 0.15        | 2,35,978.00            | 9,400.00                  | 83,100.00                 | 3,28,478.00   | 43,034.00            | 2,85,439.00                   |
| 7              | Software               | 0.40        | 725.00                 |                           |                           | 725.00        | 290.00               | 435.00                        |
| 8              | Vehicles               | 0.15        | 3,32,738.00            |                           |                           | 3,32,738.00   | 49,911.00            | 2,82,827.00                   |
| 9              | Total                  |             | 15,12,927.00           | 9,400.00                  | 83,100.00                 | 16,05,427.00  | 1,92,126.00          | 14,13,301.00                  |

**Schedule B****Current Assets as on 31-03-2023**

| <b>Sr. No.</b> | <b>Particulars</b>                           | <b>Amount</b>         |
|----------------|--|-----------------------|
| 1              | Punjab National bank (Saving)                | 53,14,650.05          |
| 2              | Bank of Baroda (Saving)                      | 27,58,591.00          |
| 3              | Punjab National Bank/ Bank of Baroda FDR's   | 2,23,52,195.00        |
| 4              | Security towards LPG Connection              | 3,550.00              |
| 5              | TDS (Bank of Baroda)                         | 1,20,972.00           |
| 6              | Advances                                     |                       |
| 7              | Gaurav Kumar, Personal Assistant (Outsource) | 866.00                |
| 8              | Amit Katoch, Senior Assistant                | 118.00                |
| 9              | Mamta Thakur                                 | 1,296.00              |
| 10             | Printing and Stationer Deptt.                | 13,650.00             |
| 11             | HP-PWD                                       | 6,07,592.00           |
| 12             | Badal Jamnan                                 | 2,628.00              |
|                | <b>Total</b>                                 | <b>3,11,76,108.05</b> |

**FDR's as on 31-03-2023**

| <b>Sr. No.</b> | <b>Name of Bank</b>  | <b>Amount</b>  |
|----------------|----------------------|----------------|
| 1              | Punjab National Bank | 1,24,83,662.00 |
| 2              | Bank of Baroda       | 98,68,533.00   |

**Detail of Employees on 31.03.2023**

| <b>Sr. No.</b> | <b>Designation</b>                  | <b>Name</b>                             |
|----------------|-------------------------------------|---|
| 1.             | Chairman                            | Maj. Gen. ( <i>Retd.</i> ) Atul Kaushik |
| 2.             | Member                              | Prof. (Dr.) Shashi Kant Sharma          |
| 3.             | Secretary                           | Dr. Kewal Ram Saizal, <i>HPAS</i>       |
| 4.             | Finance Officer                     | Sh. Virender Thakur                     |
| 5.             | Law Officer                         | Smt. Neelam Thakur                      |
| 6.             | Senior Assistant                    | Sh. Amit Katoch                         |
| 7.             | Junior Office Assistant (IT)        | Sh. Vivek Thakur                        |
| 8.             | -----Do-----                        | Smt. Kumari Lata                        |
| 9.             | -----Do-----                        | Ms. Mamta Thakur                        |
| 10.            | Steno Typist                        | Smt. Meenakshi                          |
| 11.            | Programmer                          | Smt. Kazal Sharma (OS)                  |
| 12.            | -----Do-----                        | Sh. Gaurav Kumar (OS)                   |
| 13.            | Computer Operator (Accounts)        | Ms. Priyanka Sharma (OS)                |
| 14.            | Computer Operator (Data Management) | Ms. Seema Sharma (OS)                   |
| 15.            | Clerk                               | Miss. Raveena (OS)                      |
| 16.            | Driver                              | Sh. Balak Ram                           |
| 17.            | -----Do-----                        | Sh. Yugal Kishore                       |
| 18.            | -----Do-----                        | Sh. Ramesh Kumar (OS)                   |
| 19.            | Chowkidar                           | Sh. Bhim Singh                          |
| 20.            | Peon                                | Sh. Brahma Nand                         |
| 21.            | -----Do-----                        | Smt. Santosh Kumari (OS)                |
| 22.            | -----Do-----                        | Sh. Umakant (OS)                        |
| 23.            | Sweeper                             | Smt. Sushma (OS)                        |

## अध्याय-1

### प्रस्तावना एवम् अधिदेश

हिमाचल प्रदेश सरकार द्वारा, हिमाचल प्रदेश निजी शिक्षण संस्थान (विनियामक आयोग) अधिनियम, 2010 (2011 की अधिनियम संख्या 15) की धारा 3 के अधीन राज्य निजी शिक्षण संस्थानों में विनियामक तंत्र उपलब्ध कराते हुए तथा केन्द्र एवम् राज्य स्तरीय नियामक संस्थाओं के नियमन के अनुरूप राज्य के निजी उच्च शैक्षणिक संस्थानों में प्रवेश दाखिला, अध्यापन, परीक्षा, अनुसंधान, प्रसार कार्यक्रम के साथ-साथ इन संस्थानों में अध्ययन करने वाले विद्यार्थियों के हितों की रक्षा हेतु समुचित मानक सुनिश्चित करने के उद्देश्य से हिमाचल प्रदेश निजी शिक्षण संस्थान विनियामक आयोग का गठन किया गया था। हिमाचल प्रदेश निजी शिक्षण संस्थान (विनियामक आयोग) नियम, 2011 में सेवा शर्तें, निदेशात्मक शक्तियां, निधि संचालन, दण्ड आदि अधिनियम के कार्यान्वयन सम्बन्धी विभिन्न परिचालन पहलू शामिल किए गये हैं। वर्तमान समय में प्रचलित किसी अन्य विधि/कानून पर इस अधिनियम के अथवा इसके अन्तर्गत निहित नियम अथवा आदेश कोई असंगत प्रभाव नहीं डालेंगे।

विनियामक आयोग, निजी संस्थानों के साथ शिक्षा की गुणवत्ता को और अधिक बेहतर बनाने हेतु सुविधा प्रदायक के रूप में कार्य कर रहा है तथा इस प्रक्रिया को व्यवस्थित करने व राज्य में निजी उच्च शिक्षा के लिए दृष्टिकोण निर्माण हेतु लगातार हितधारकों के सम्पर्क में है। आयोग के लगातार प्रयासों के कारण निजी विश्वविद्यालयों की पारदर्शिता में सुधार हुआ है व उनके द्वारा स्वीकृत पाठ्यक्रमों, फीस, छात्र नामांकन, संकाय, बुनियादी संरचना, शैक्षणिक विनियम इत्यादि से सम्बन्धित सूचना वेबसाइट के माध्यम से सार्वजनिक की गई है।

**विनियामक आयोग का उच्च शिक्षा के प्रति दृष्टिकोण.**—हिमाचल प्रदेश निजी शिक्षण संस्थान विनियामक आयोग, सरकार, केन्द्रीय विनियामक निकायों तथा संस्थानों के सहयोग से गुणवत्ता वाली उच्च शिक्षा सुविधाएं उपलब्ध करवाने में अपनी भागीदारी सुनिश्चित करने के लिए निम्न दृष्टिकोण परिकल्पनित करता है :-

**“हिमाचल प्रदेश को गुणवत्तायुक्त उच्च शिक्षा एवं विद्यार्थियों की**

**पहली पसन्द वाला अभिज्ञात शिक्षा केन्द्र बनाना”**

## अध्याय-2

### आयोग की संरचना

**आयोग का गठन.**— हिमाचल प्रदेश सरकार की अधिसूचना संख्या ईडीएन-ए-क(4)-1/2020-एल दिनांक 13-08-2020 के द्वारा मेजर जनरल अतुल कौशिक, SM,VSM (Retd.) को नियुक्ति की तिथि से तीन वर्ष अथवा 65 वर्ष की आयु पूर्ण होने तक (जो भी पहले हो) की अवधि के लिए आयोग का अध्यक्ष नियुक्त किया गया व दिनांक 17-08-2020 को उन्होंने अपना कार्यभार ग्रहण किया। उसी प्रकार, हिमाचल प्रदेश सरकार की अधिसूचना संख्या ईडीएन-ए-क(4)-1/2020-एल दिनांक 04-09-2021 के अन्तर्गत डॉ.(प्रोफेसर) शशि कांत शर्मा को नियुक्ति की तिथि से तीन वर्ष अथवा 65 वर्ष की आयु पूर्ण होने तक (जो भी पहले हो) की अवधि के लिए आयोग का सदस्य नियुक्त किया गया जिसका कार्यभार उन्होंने भी दिनांक 06-09-2021 को ग्रहण किया। वर्ष 2022-23 के दौरान आयोग के अध्यक्ष और सदस्यों का कार्यकाल निम्नानुसार रहा :—

| क्रम संख्या | पदनाम   | अधिकारी का नाम              | अवधि       |            |
|-------------|---------|-----------------------------|------------|------------|
|             |         |                             | से         | तक         |
| 1.          | अध्यक्ष | मेजर जनरल अतुल कौशिक        | 01-04-2022 | 31-03-2023 |
| 3           | सदस्य   | प्रो. (डॉ.) शशि कांत शर्मा. | 01-04-2022 | 31-03-2023 |

**आयोग के स्टाफ.**—हिमाचल प्रदेश सरकार द्वारा जारी अधिसूचना संख्या ई.डी.एन-ए-क(3)-12/2009 दिनांक 20-07-2011 और संख्या ई.डी.एन-ए-क(3)-12/2009 दिनांक 13-01-2012 तथा पत्र संख्या ई.डी.एन-ए-क(3)-12/2009 दिनांक 25-08-2012 और पत्र संख्या ई.डी.एन-ए-क(3)-12/2009 दिनांक 30-03-2013 के द्वारा प्रारम्भ में विभिन्न वर्गों के 28 पद सृजित किए गये। दिनांक 31-03-2023 को स्वीकृत पदों के विरुद्ध कार्यरत अधिकारियों/कर्मचारियों का विवरण **अनुलग्नक-क** जिसका विवरण निम्नानुसार है :—

| क्रम संख्या | पदों का वर्ग           | स्वीकृत | भरे गये | रिक्त स्थिति (31.03.2023) |
|-------------|------------------------|---------|---------|---------------------------|
| 1.          | अध्यक्ष                | 1       | 1       | 0                         |
| 2.          | सदस्य                  | 2       | 1       | 1                         |
| 3.          | सचिव                   | 1       | 1       | 0                         |
| 4.          | परामर्शदाता            | 2       | 0       | 2                         |
| 5.          | विधि अधिकारी           | 1       | 1       | 0                         |
| 6.          | वित्त अधिकारी          | 1       | 1       | 0                         |
| 7.          | निजी सचिव              | 1       | 0       | 1                         |
| 8.          | निजी सहायक             | 2       | 0       | 2                         |
| 9.          | प्रोग्रामर             | 1       | 1       | 0                         |
| 10.         | वरिष्ठ सहायक           | 2       | 1       | 1                         |
| 11.         | लिपिक                  | 1       | 0       | 1                         |
| 12.         | स्टेनो टाइपिस्ट        | 1       | 1       | 0                         |
| 13.         | कनिष्ठ कार्यालय सहायक  | 3       | 3       | 0                         |
| 14.         | चालक                   | 3       | 2       | 1                         |
| 15.         | चतुर्थ श्रेणी कर्मचारी | 5       | 1       | 4                         |

|     |         |    |    |    |
|-----|---------|----|----|----|
| 16. | चौकीदार | 1  | 1  | 0  |
| योग |         | 28 | 15 | 13 |

आयोग की संघटनात्मक संरचना :

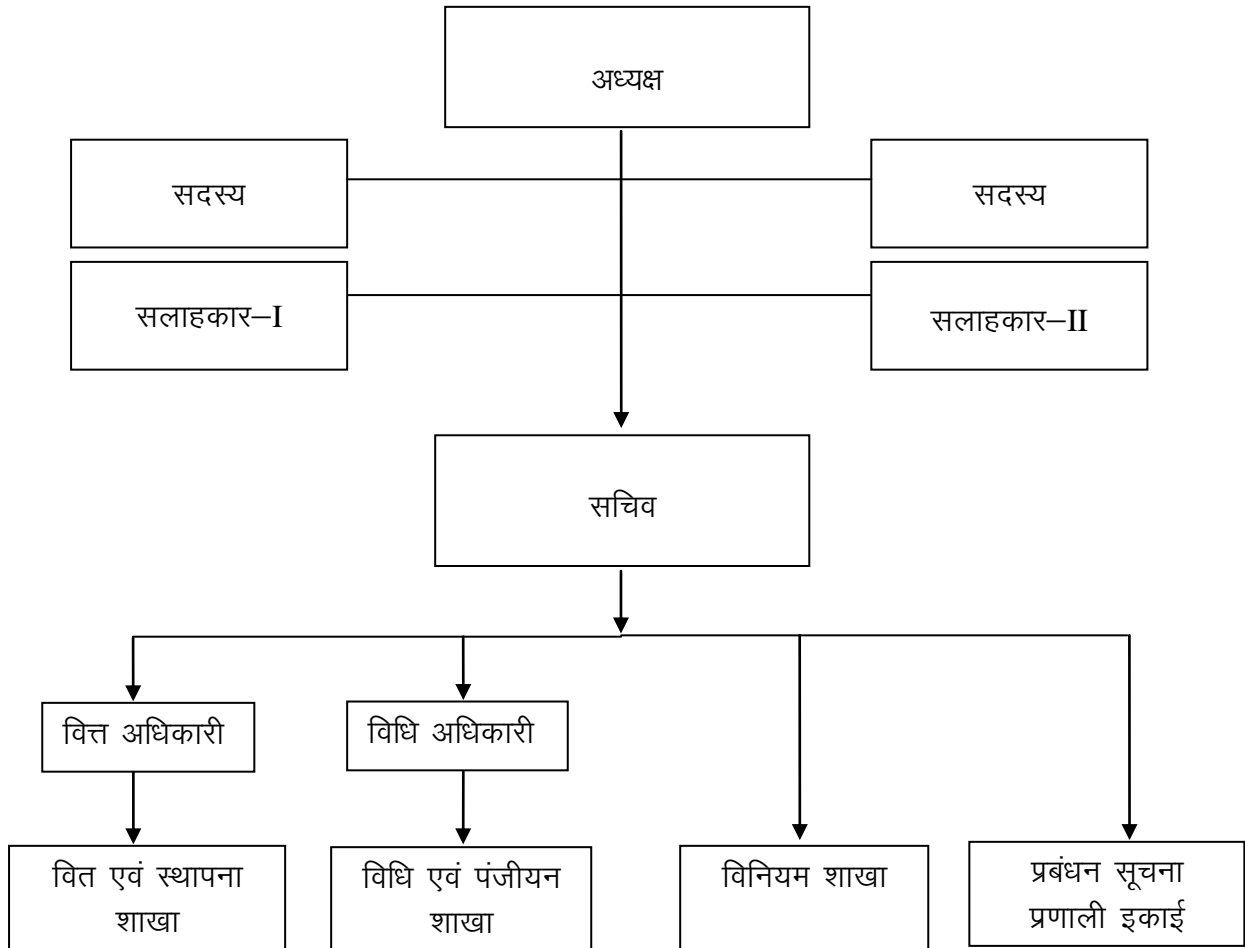

### अध्याय-3

#### कार्य एवं दायित्व

**आयोग की शक्तियां एवं कर्तव्य.**—हिमाचल प्रदेश निजी शिक्षण संस्थान विनियामक आयोग को अधिनियम के तहत निम्नलिखित कार्यों का निर्वहन करने के लिए अधिकृत किया गया है :-

- (1) आयोग का यह दायित्व होगा कि वह केन्द्र सरकार अथवा राज्य सरकार के विनियामक निकायों द्वारा समय-समय पर जारी दिशा-निर्देशों के अनुसार यह सुनिश्चित करेगा कि निजी शिक्षण संस्थानों द्वारा प्रवेश, अध्यापन, परीक्षा, प्रसार कार्यक्रम, योग्य अध्यापकों तथा आधारभूत संरचना के मानक अपनाए जा रहे हैं। निर्धारित मानक न अपनाए जाने की स्थिति में आयोग को ऐसे शिक्षण संस्थानों को अधिनियम की धारा 11 के अधीन दण्ड देने की शक्तियां प्राप्त होंगी। किसी संस्था द्वारा बार-बार गलती किए जाने की स्थिति में आयोग को ऐसी संस्था को बन्द किए जाने के सम्बन्ध में राज्य सरकार/विनियामक निकाय को अपनी सिफारिशें भेजने का अधिकार होगा।
- (2) आयोग यह सुनिश्चित करेगा कि निजी शिक्षण संस्थानों में प्रवेश राष्ट्रीय सामान्य प्रवेश परीक्षा अथवा राज्य सामान्य प्रवेश परीक्षा अथवा राज्य सरकार द्वारा अधिसूचित किसी अन्य परीक्षा में प्राप्त योग्यता के आधार पर दिया जा रहा है, किसी प्रकार की राष्ट्र-स्तरीय अथवा राज्य-स्तरीय अथवा किसी अन्य सामान्य परीक्षा की व्यवस्था न होने की स्थिति में योग्यता का निर्धारण सुनिश्चित रूप से अहर्कारी परीक्षा में प्राप्त अंकों पर आधारित होगा, राज्य सरकार द्वारा इसके लिए सूचनाएं समय-समय पर जारी की जा रही हैं।
- (3) आयोग विद्यार्थियों तथा माता-पिता से प्राप्त शिकायतों के निवारण हेतु यथोचित तंत्र विकसित करेगा तथा निजी शिक्षण संस्थानों को निर्देश देगा कि आयोग को भेजी गई शिकायतों के निवारण हेतु उचित शिकायत निवारण तंत्र स्थापित करें। ऐसी शिकायतों का निवारण आयोग द्वारा निर्धारित समय अवधि के भीतर किया जाएगा। एतद् सम्बन्धी किए गये उपायों का विस्तृत विवरण भी रखना होगा।
- (4) जब कभी भी आवश्यक हो, आयोग, निजी शिक्षण संस्थाओं का निरीक्षण कर सकता है तथा ऐसे निरीक्षण किसी विशेषज्ञ समिति के माध्यम से भी करवाए जा सकते हैं।
- (5) आयोग को निजी शिक्षण संस्थाओं द्वारा लिए जाने वाले शुल्क की संवीक्षा करने का भी अधिकार होगा।



## अध्याय-4

### अधिनियम का कार्यान्वयन

विनियामक आयोग द्वारा अपने उद्देश्यों की पूर्ति एवं कार्यों के निर्वहन हेतु हिमाचल प्रदेश निजी शिक्षण संस्थान (विनियामक आयोग) अधिनियम, 2010 की धारा 9 के अधीन न केवल संस्था की स्थापना हेतु पहल की गई अपितु प्रदेश के निजी उच्च शिक्षण संस्थानों में व्याप्त जटिल शैक्षिक परिदृश्य के दृष्टिगत कम से कम समय में विभिन्न विनियामक प्रावधानों को कार्यान्वित करके विनियमों/पद्धति को भी विकसित किया है। विनियामक आयोग के अन्तर्गत, किसी शिक्षा बोर्ड से मान्यता प्राप्त विद्यालयों को छोड़कर, राज्य के सभी निजी शिक्षण संस्थान अर्थात् डिग्री कॉलेज, व्यवसाय से सम्बन्धित शिक्षा महाविद्यालय, प्रबन्धन, विधि, इंजीनियरिंग, चिकित्सा, फार्मेसी, पैरामैडिकल संस्थान एवं विश्वविद्यालय, विशिष्ट केन्द्र अथवा उच्च शिक्षा प्राप्ति से सम्बन्धित कोई भी अन्य शैक्षिक संस्थान शामिल हैं। विनियामक आयोग के क्षेत्राधिकार के अधीन राज्य की 270 उच्च शिक्षा संस्थान हैं जिनमें 16 राज्य निजी विश्वविद्यालय सम्मिलित हैं। राज्य की निजी उच्च शिक्षण संस्थानों का भौगोलिक विभाजन निम्न प्रकार से है :-

**31-03-2023 तक**

| जिला             | विश्वविद्यालय | भियात्रिकी | प्रबंधन महाविद्यालय | एम. सी. ए. | फार्मेसी | स्नातक महाविद्यालय | जी. एन. एम. और बी.एस. सी. नर्सिंग | बी.एड. और एम. एड. | विज्ञान जैव महाविद्यालय | दन्त चिकित्सा | समचिकित्सा | विधि | संस्कृत महाविद्यालय | वैटरनरी | कुल |
|------------------|---------------|------------|---------------------|------------|----------|--------------------|-----------------------------------|-------------------|-------------------------|---------------|------------|------|---------------------|---------|-----|
| शिमला            | 1             | 0          | 0                   | 0          | 0        | 5                  | 6                                 | 12                | 1                       | 0             | 0          | 1    | 1                   | 3       | 30  |
| चंबा             | 0             | 0          | 0                   | 0          | 0        | 1                  | 4                                 | 2                 | 0                       | 0             | 0          | 0    | 2                   | 1       | 10  |
| कांगड़ा          | 2             | 2          | 0                   | 0          | 2        | 14                 | 8                                 | 18                | 1                       | 0             | 0          | 1    | 3                   | 6       | 57  |
| हमीरपुर          | 1             | 0          | 2                   | 0          | 2        | 3                  | 2                                 | 11                | 1                       | 0             | 0          | 1    | 1                   | 5       | 29  |
| मण्डी            | 1             | 2          | 0                   | 1          | 3        | 4                  | 14                                | 16                | 1                       | 1             | 0          | 0    | 0                   | 7       | 50  |
| सिरमौर           | 1             | 1          | 1                   | 0          | 2        | 4                  | 3                                 | 4                 | 1                       | 1             | 0          | 2    | 0                   | 0       | 20  |
| ऊना              | 1             | 1          | 2                   | 0          | 2        | 5                  | 2                                 | 5                 | 0                       | 0             | 0          | 1    | 2                   | 0       | 21  |
| बिलासपुर         | 0             | 0          | 0                   | 1          | 1        | 0                  | 1                                 | 3                 | 0                       | 0             | 0          | 0    | 3                   | 2       | 11  |
| सोलन             | 9             | 1          | 4                   | 1          | 3        | 7                  | 5                                 | 8                 | 2                       | 2             | 1          | 3    | 1                   | 1       | 48  |
| किन्नौर          | 0             | 0          | 0                   | 0          | 0        | 0                  | 0                                 | 1                 | 0                       | 0             | 0          | 0    | 0                   | 0       | 1   |
| लाहौल एवं स्पीति | 0             | 0          | 0                   | 0          | 0        | 0                  | 0                                 | 0                 | 0                       | 0             | 0          | 0    | 0                   | 0       | 0   |
| कुल्लू           | 0             | 0          | 0                   | 0          | 1        | 1                  | 3                                 | 2                 | 0                       | 0             | 0          | 0    | 2                   | 0       | 9   |
|                  | 16            | 7          | 9                   | 3          | 16       | 44                 | 48                                | 82                | 7                       | 4             | 1          | 9    | 15                  | 25      | 286 |

उच्च शिक्षण संस्थानों में शिक्षा के स्तर में सुधार लाने तथा उच्च शिक्षा संस्थानों में विनियामक मानक लागू करने की दिशा में विनियामक आयोग द्वारा वर्ष 2022-23 की अवधि में निम्नलिखित पहल की गई :-

#### 1. पाठ्यक्रम अनुमोदन और शैक्षणिक समीक्षा :

हिमाचल प्रदेश ने मई 2012 में हि.प्र. निजी शिक्षण संस्थान विनियामक आयोग के पाठ्यक्रम अनुमोदन के लिए अधिकृत करते हेतु राज्य निजी विश्वविद्यालय अधिनियम में एक संशोधन पेश किया। ऐसे अनुमोदन के लिए सम्बंधित वर्ष के 31 दिसम्बर तक इसे अनिवार्य बनाने के लिए एक अनुसूची का निर्धारण किया गया। राज्य के निजी विश्वविद्यालयों द्वारा चलाए जा रहे पाठ्यक्रमों की स्थिति की जानकारी प्राप्त करने के आशय से आयोग द्वारा अनुमोदनों के सम्बन्ध में विस्तृत शैक्षणिक समीक्षा की गई तथा ऐसे संस्थानों के विरुद्ध कार्यवाही की गई जिनके संकाय, संरचना इत्यादि में कमी पाई गई। इसके अतिरिक्त विश्वविद्यालय की कार्य प्रणाली में पारदर्शिता एवं उत्तरदायित्व स्थापित करने के उद्देश्य से विनियामक आयोग द्वारा निरन्तर अनुनय एवं समीक्षा उपरान्त अनुमोदित पाठ्यक्रमों, फीस, दाखिल किए गए माध्यम से सार्वजनिक करवाई गई।

शैक्षणिक सत्र 2022-23 में राज्य के निजी विश्वविद्यालयों द्वारा डिप्लोमा/स्नातक स्तर की पढ़ाई/स्नातक/स्नातकोत्तर/अनुसंधान कार्यक्रमों/ अभियांत्रिकी शिक्षण तथा प्रबंधन/विज्ञान/सामाजिक विज्ञान/विधि/औषधि निर्माण आदिय पाठ्यक्रम चलाए गए, जिनका विवरण निम्नलिखित है :-

| क्रम संख्या | शैक्षणिक कार्यक्रम                 | कुल |
|-------------|------------------------------------|-----|
| 1.          | स्नातक                             | 145 |
| 2.          | स्नातकोत्तर                        | 142 |
| 3.          | अनुसंधान                           | 71  |
| 4.          | अन्य डिप्लोमा सर्टिफिकेट पाठ्यक्रम | 49  |
| कुल         |                                    | 407 |

## UG,PG,DIPLOMA

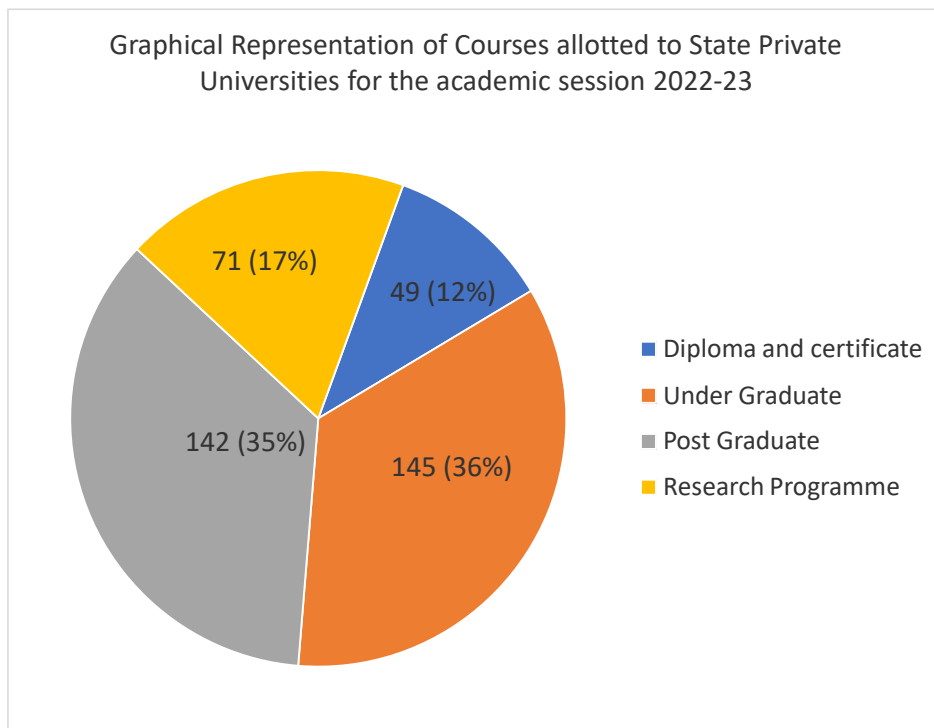

राज्य के निजी विश्वविद्यालय को दिए जा रहे पाठ्यक्रमों का वितरण इस प्रकार है

| Sr. No. | Diploma and certificate                                  | Under Graduate             | Post Graduate            | Research Programme            |
|---------|--|----------------------------|--------------------------|-------------------------------|
| 1       | Certificate course in Advertisement and Public Relations | B. Design                  | LLM                      | Ph. D ( Medical Physiology)   |
| 2       | Certificate Course in financial Accounting using tally   | B. Pharmacy                | M. Com                   | Ph. D (Medical Anatomy)       |
| 3       | Certificate Course in New Media and Digital Technology   | B. Sc. (Hons.) Agriculture | M. Pharma (Pharmacology) | Ph. D (Medical Bio-Chemistry) |
| 4       | Certificate  | B. Sc. IT                  | M. Pharmacy              | Ph. D (Medical                |

|    |   |  |   |                                   |
|----|---|--|---|-----------------------------------|
|    | Course in Photography and Video Editing           |  | (Pharmaceutical Chemistry)                          | Community Medicine)               |
| 5  | Certificate Course in Radio and TV Journalism     | B. Sc. Nursing   | M. Pharmacy (Pharmaceutics)                         | Ph. D (Medical Forensic Sciences) |
| 6  | Certificate Course in Sound Designing             | B. Tech Automobile Engg.   | M. Pharmacy (Pharmacognosy)                         | Ph. D (Medical Microbiology)      |
| 7  | D. Pharmacy                                       | B. Tech. (CE)  |   | Ph. D (Medical Pathology)         |
| 8  | D. Pharmacy (Ayurveda)                            | B. Tech. (CSE)   | M. Sc. Fashion Designing                            | Ph. D (Medical Pharmacology)      |
| 9  | Diploma Course in Housekeeping (1 and half years) | B. Tech. (ECE)   | M. Sc. Agriculture (Agriculture Extension)          | Ph. D CE                          |
| 10 | Diploma Course in Front Office (1 years 6 months) | B. Tech. (EE)  | M. Sc. Agriculture (Agronomy)                       | Ph. D Chemistry                   |
| 11 | Diploma Food & Beverages Service                  | B. Tech. (ME)  | M. Sc. Agriculture (Entomology)                     | Ph. D CSE                         |
| 12 | Diploma in Art & Crafts                           | B. Tech. Agriculture Engineering   | M. Sc. Agriculture (Genetics & Plant breeding)      | Ph. D Education                   |
| 13 | Diploma in Dairy Technology                       | B. Tech. in Computing Technology with Specialization Artificial Intelligence                 | M. Sc Agriculture (Plant Pathology)                 | Ph. D EE                          |
| 14 | Diploma in F & B services                         | B. Tech. in computing Technology with Specialization Cloud Technology & Information Security | M. Sc. Agriculture Horticulture(Vegetable Sciences) | Ph. D Forensic Science            |
| 15 | Diploma in Fashion Design                         | B. Tech. in computing Technology with Specialization Data Science                            | M. Sc. Bio-Chemistry                                | Ph. D Hotel Management            |

|    |   |   |   |                               |
|----|---|---|---|-------------------------------|
| 16 | Diploma in Food Production                  | B. Tech. in Computing Technology with Specialization in IOT   | M. Sc. Biotechnology                            | Ph. D JMC                     |
| 17 | Diploma in Hotel Management (2 Years)       | B. Voc in Hospitality and Tourism                             | M. Sc. Botany                                   | Ph. D Law                     |
| 18 | Diploma in Medical Lab Technology (2 years) | B.A. (Hons) Economics   | M. Sc. Chemistry                                | Ph. D Management              |
| 19 | Diploma in Office Management                | B.A.  | M. Sc. Environmental Science                    | Ph. D Mathematics             |
| 20 | Diploma in Tourism Studies and Hospitality  | B.Com   | M. Sc. in Forensic Science                      | Ph. D ME                      |
| 21 | Diploma in Yoga Science                     | B.Com (Hons)  | M. Sc. Mathematics                              | Ph. D Pharmaceutical sciences |
| 22 | Diploma Multipurpose Health Worker (Male)   | B.Com (Hons) International accounting and Finance with (ACCA) | M. Sc Medical Anatomy                           | Ph. D Physics                 |
| 23 | Diploma X-Ray Technician (Radiographer)     | B. Sc. Biotechnology  | M. Sc. Medical Bio-Chemistry                    | Ph. D Zoology                 |
| 24 | GNM   | B.Sc. Cyber Security  | M. Sc. Medical Microbiology                     | Ph. D Disaster Management     |
| 25 | Pharmaco Vigilance                          | B.Sc. in OTT  | M. Sc. Medical Pharmacology                     | Ph. D Energy                  |
| 26 | Professional Ethics                         | B.Sc. (Dialysis Technology)                                   | M. Sc. Medical Physiology                       | Ph. D English                 |
| 27 | Research Methodology                        | B.Sc. (Fashion Designing)                                     | M. Sc. Medical Radiology and Imaging Technology | Ph. D Genetics                |
| 28 | Diploma in Radiology and Imaging Technology | B.Sc. (Hons) Chemistry  | M.Sc. Microbiology                              | Ph. D Legal Sciences          |

|    |   |  |                            |                         |
|----|---|--|----------------------------|-------------------------|
| 29 | Two Year Veterinary Pharmacist Training Course                        | B.Sc. (Hons) Mathematics                     | M. Sc. MLT                 | Ph. D Political Science |
| 30 | Certificate course on Counselling (Mental Health and Substance abuse) | B.Sc. (Hons) Physics                         | M. Sc. Optometry           | Ph. D Psychology        |
| 31 | Postgraduate Diploma in Regabilitation Psychology                     | B.Sc. B. Ed.                                 | M. Sc. OTT                 | Ph. D Water Management  |
| 32 | Draughtsman (Mechanical Diploma 2 Year)                               | B.Sc. Forensic Science                       | M. Sc. Physics             | Ph. D Big Data          |
| 33 | Diploma in IT and Cyber Laws-1 Year                                   | B.Sc. LLB                                    | M. Sc. Zoology             | Ph. D Biotechnology     |
| 34 | Diploma in Labour Laws- 1 year  | B.Sc. Medical                                | M. Tech. (CE)              | Ph. D Botany            |
| 35 | Diploma in Forensic Science and Criminology -1 years                  | B.Sc. Medical (Bio-Chemistry)                | M. Tech. (CSE)             | Ph. D Cancer Biology    |
| 36 | Postgraduate Diploma in Direct Selling                                | B.Sc. Medical Laboratory Technology          | M. Tech. (ECE)             | Ph. D Data Sciences     |
| 37 | ANM (Auxiliary Nursing Midwife)                                       | B.Sc. Medical Radiology & Imaging Technology | M. Tech. (EE)              | Ph. D ECE               |
| 38 | D.El.Ed. (Diploma in Elementary Teacher                               | B.Sc. Optometry                              | M. Tech. (EE) power system | Ph. D Economics         |

|    |   |                                    |  |  |
|----|---|------------------------------------|--|--|
|    | Education) (2 Years)                    |                                    |  |  |
| 39 | D.Pharmacy (Allopathy)                  | B.Sc. Medical Micro Biology        | M. Tech. (ME)  | Ph. D Environmental Sciences           |
| 40 | DCA                                     | B.Sc. Microbiology                 | M. Tech. CE (Construction Technology and Management) | Ph. D Food Technology                  |
| 41 | Diploma in Blood Transfusion Technology | B.Sc. Non-Medical                  | M. Tech. CE (Part Time)                              | Ph. D Genetic Engineering              |
| 42 | Diploma in Blood Transfusion Technology | BA, B. Ed                          | M. Tech. CSE (Part Time)                             | Ph. D Human Resource                   |
| 43 | Diploma in Cardiology Technician        | BA in Journalism                   | M. Tech. ECE (Part Time)                             | Ph. D Management Sciences              |
| 44 | Diploma in Dental Technician & Hygiene  | BA(JMC) (3 Year)                   | M. Tech. EE (Part Time)                              | Ph. D Microbiology                     |
| 45 | Diploma in Dialysis Technology          | Bachelor of Hotel Management (BHM) | M. Tech. ME (Part Time)                              | Ph. D Pharmaceuticals                  |
| 46 | Diploma in food Production & Services   | Bachelor of Physiotherapy (B.P.T.) | M. Tech. Structural Engg.                            | Ph. D Yoga                             |
| 47 | Diploma in Operation Theatre Technology | BA LLB                             | M. Tech. in Robotics/ Artificial Intelligence        | Ph. D Commerce                         |
| 48 | Diploma in Ophthalmic Technician        | BAMS                               | MA (JMC) (2 year)                                    | Ph. D Horticulture (Vegetable Science) |

|    |                      |  |                                       |                                 |
|----|----------------------|--|---------------------------------------|---------------------------------|
| 49 | Diploma in Optometry | BBA  | MA Education                          | Ph. D Agronomy                  |
| 50 |                      | BBA (Embedded with Adventure Tourism, High Altitude Mountaineering, Adventure Sports ) | MBA                                   | Ph. D Entomology                |
| 51 |                      | BBA in Business analytics  | MBA (Part Time)                       | Ph. D Music                     |
| 52 |                      | BBA LLB  | MBA- Executive                        | Ph. D Punjabi                   |
| 53 |                      | BCA  | MBBS                                  | Ph. D English                   |
| 54 |                      | BTTM   | MCA                                   | Ph. D Psychology                |
| 55 |                      | LLB  | MD (Anaesthesiology)                  | Ph. D Economics                 |
| 56 |                      | Pharm. D.  | MD (Dermatology)                      | Ph. D Nursing                   |
| 57 |                      | B Pharmav (LEET)   | MD (General Medicine)                 | Ph. D Public Health             |
| 58 |                      | BA (Hons) Economics and Finance (4 years)  | MD (Orthopaedics)                     | Ph. D Genetics & Plant Breeding |
| 59 |                      | BA (Hons) Education (4 years)  | MD (Paediatrics)                      | Ph. D Pharmacology              |
| 60 |                      | BA (Hons) English  | MD (Psychiatry)                       | Ph. D Medicinal Chemistry       |
| 61 |                      | BA (Hons) History (4 years)  | MD (Radio-Diagnosis)                  | Ph. D Pharmacognosy             |
| 62 |                      | BA (Hons) Political Science (4 years)  | MD (Respiratory Medicine)             | Ph. D Pharmaceutical Chemistry  |
| 63 |                      | BA (Hons) Psychology and   | MD Dravyaguna Vigyan (Para clinical ) | Ph. D Mass Communication        |



|    |  |   |   |  |
|----|--|---|---|--|
|    |  | Counselling (4 years)                             |   |  |
| 64 |  | BBA Aviation and Management                       | MD in Bio-Chemistry                       | Ph. D Applied Science                      |
| 65 |  | BBA Computer Science & Entrepreneurship (4 years) | MD in Community Medicine                  | Ph. D Computer Application                 |
| 66 |  | BBA Rural Management                              | MD in Forensic Medicine                   | Ph. D Liberal Studies                      |
| 67 |  | BNYS  | MD in Microbiology                        | Ph. D Library Science                      |
| 68 |  | B.Sc. Computer Science                            | MD in Pathology                           | Ph. D Management & Commerce                |
| 69 |  | B.Sc. Culinary Arts                               | MD in Pharmacology                        | Ph. D Pharmacy                             |
| 70 |  | B.Sc. Renewable Energy                            | MD in Physiology                          | Ph. D Sociology                            |
| 71 |  | B.Sc. (Hons) Biology Research (4 years)           | MD Kayachikitsa ( Clinical )              | Pharm D (Doctor in Pharmacy) 6 year course |
| 72 |  | B.Sc. (Hons) Biotechnology                        | MD KumarVritta Evum Baal Rog ( Clinical ) |  |
| 73 |  | B.Sc. (Hons) Botany                               | MHM (Maters in Hotel Management)          |  |
| 74 |  | B.Sc. (Hons) Chemistry Research                   | MPT Neurology                             |  |
| 75 |  | B.Sc. (Hons) Food Technology                      | MPT Orthopaedics                          |  |
| 76 |  | B.Sc. (Hons) Food Technology Research (4 years)   | MS (General Surgery)                      |  |

|    |  |   |                                  |  |
|----|--|---|----------------------------------|--|
| 77 |  | B.Sc. (Hons)<br>Interior Designing                  | MS (OBG)                         |  |
| 78 |  | B.Sc. (Hons)<br>Microbiology                        | MS<br>(Ophthalmology)            |  |
| 79 |  | B.Sc. (Hons)<br>Physics Research<br>(4 years)       | MS<br>(Otorhinolaryngology)      |  |
| 80 |  | B.Sc. (Hons)<br>Zoology                             | MS in Anatomy                    |  |
| 81 |  | B.Sc. Hospitality<br>and Hotel<br>Administration    | MTTM                             |  |
| 82 |  | B.Sc. Nutrition<br>and Dietetics                    | M Sc<br>Computational<br>Science |  |
| 83 |  | B.Sc. Yoga  | M. Sc. Data<br>Analysis          |  |
| 84 |  | B.Sc./ BA<br>(Ancient Indian<br>Wisdom and<br>Yoga) | MA Economics                     |  |
| 85 |  | B.Tech. Artificial<br>Intelligence                  | MA Journalism                    |  |
| 86 |  | B.Tech.<br>Bioinformatics                           | MA English<br>Literature         |  |
| 87 |  | B.Tech. IT  | MA Political<br>Science          |  |
| 88 |  | B.Tech. (LEET)<br>Artificial<br>Intelligence        | MA/ M Sc<br>Psychology           |  |
| 89 |  | B.Tech. (LEET)<br>Bioinformatics                    | MA/MSc Applied<br>Mathematics    |  |
| 90 |  | B.Tech. (LEET)<br>Civil Engineering                 | Master of Social<br>Work (MSW)   |  |

|     |  |  |  |  |
|-----|--|--|--|--|
| 91  |  | B.Tech. (LEET)<br>CSE  | MBA<br>International<br>Relations                                      |  |
| 92  |  | B.Tech. (LEET)<br>EE   | MBA Digital  |  |
| 93  |  | B.Tech. (LEET)<br>IT   | MBA Rural<br>Management  |  |
| 94  |  | B.Tech. (LEET)<br>Mechanical<br>Engineering                  | MBA Tourism  |  |
| 95  |  | B.Tech. (LEET)<br>Mechatronics                               | M.Sc.<br>Agriculture<br>(Agricultural<br>Economics)                    |  |
| 96  |  | B.Tech.<br>Advanced<br>Manufacturing                         | M.Sc.<br>Agriculture (Soil<br>Science and<br>Agriculture<br>Chemistry) |  |
| 97  |  | B.Tech. Artificial<br>Intelligence<br>Research               | M.Sc. Mountain<br>Engineering  |  |
| 98  |  | B.Tech.<br>Biomedical<br>Engineering                         | M.Sc. Yoga   |  |
| 99  |  | B.Tech<br>Biotechnology                                      | M.Sc. / MA<br>Mathematics  |  |
| 100 |  | B.Tech.<br>Biotechnology<br>Research                         | M.Sc. Biology<br>Research  |  |
| 101 |  | B.Tech. CSE<br>(LEET) Artificial<br>Intelligence<br>Research | M.Sc.<br>Biotechnology<br>Research                                     |  |
| 102 |  | B.Tech. Defence<br>Technology                                | M.Sc. Food<br>Technology   |  |

|     |  |   |                                 |  |
|-----|--|---|---------------------------------|--|
| 103 |  | B.Tech. Food Technology                       | M.Sc. Food Technology Research  |  |
| 104 |  | B.Tech. Food Technology Research              | M.Sc. Genetics                  |  |
| 105 |  | B.Tech. Mechatronics                          | M.Sc. Materials Science         |  |
| 106 |  | B.Tech. Renewable Energy                      | M.Sc. Nano Science              |  |
| 107 |  | Integrated B. Sc. (Hons)- M.Sc. Biotechnology | M.Sc. Natural Products          |  |
| 108 |  | Integrated B. Sc. (Hons)- MSc Microbiology    | M.Sc. Nutrition and Dietetics   |  |
| 109 |  | B.Sc. Hotel Management                        | M.Sc. Remote Sensing and GIS    |  |
| 110 |  | BHMCT   | M. Tech. Energy Technology      |  |
| 111 |  | BBA-HFM                                       | M. Tech. Food Technology        |  |
| 112 |  | B.Sc. (Hons.) Psychology                      | M. Tech. Biotechnology          |  |
| 113 |  | B. Ed.  | M.Sc. Nursing                   |  |
| 114 |  | BA (Hons.) Music                              | MPH                             |  |
| 115 |  | B. Lib  | MBA (Hospitality & Tourism)     |  |
| 116 |  | B.Com LLB                                     | M.Sc. Psychology                |  |
| 117 |  | B. Tech. Biotechnology Research (4 years)     | M.Sc. Food Science & Technology |  |

|     |  |   |  |  |
|-----|--|---|--|--|
| 118 |  | BBA E-Commerce  | MA Music   |  |
| 119 |  | B Com E-Commerce  | MA (Hons.) Punjabi   |  |
| 120 |  | BBA (Digital Marketing, Event Management & PR, Banking & Insurance, Data Science, Fintech & Crypto Currency | M.Sc. Ag. Horticulture (Fruit Science)                         |  |
| 121 |  | B. Pharmacy (Ayurveda)  | M.Sc. Ag. Horticulture (Floriculture & Landscape Architecture) |  |
| 122 |  | B. Vocational   | Post Graduate Diploma in Direct Selling                        |  |
| 123 |  | B.A. B.Ed. (Integrated Programme)   | Post Graduate Diploma in Journalism                            |  |
| 124 |  | B. Pharma +MBA (Pharma Tech)  | M. Sc. Biotechnology Research                                  |  |
| 125 |  | B.Sc. (Bachelor of Science)   | M. Sc. Microbiology Research                                   |  |
| 126 |  | B.Sc. Forestry  | PGDCA (1Year)  |  |
| 127 |  | B.Sc. (Pharmaceutical Chemistry)  | M. Lib.  |  |
| 128 |  | B.Sc. Agriculture   | M. Pharma Industrial Pharmacy                                  |  |
| 129 |  | B.Sc. Anaesthesia   | M. Pharma  |  |

|     |  |  |   |  |
|-----|--|--|---|--|
| 130 |  | B.Sc. Horticulture                                       | (Pharmaceutical Analysis)   |  |
|     |  |  | M. Pharma (2 Years)   |  |
| 131 |  | B.Sc. Physiotherapy                                      | M.Sc. (IT)  |  |
| 132 |  | B. Tech. + MBA (Tech MBA)                                | M.Sc. Data Sciences   |  |
| 133 |  | BA Fashion Design  | M.Sc. Physiotherapy   |  |
| 134 |  | BA (Hons)  | M. Tech. (Defence Technology)                                     |  |
| 135 |  | BA/B.Sc. Yoga Science                                    | MA Defence and Strategic Studies                                  |  |
| 136 |  | Bachelor of Optometry                                    | MA English  |  |
| 137 |  | Bachelor in Medical Laboratory Technology (BMLT) 3 years | MA Liberal Studies  |  |
| 138 |  | Bachelor of Fashion Design                               | Master of Optometry   |  |
| 139 |  | Bachelor of Journalism & Mass Communication (BJMC)       | Master of Physiotherapy (MPT), 2 Years                            |  |
| 140 |  | Bachelor of Physical Education (B.P. Ed.)                | MHMCT (Master of Hotel Management & Catering Technology) (2years) |  |

|     |  |                                  |   |  |
|-----|--|----------------------------------|---|--|
| 141 |  | BE-Civil                         | MJMC  |  |
| 142 |  | BE-CSE                           | Post Graduate diploma in yoga & Naturopathy |  |
| 143 |  | Five Year Integrated BE-ME (CSE) |   |  |
| 144 |  | Integrated MBA                   |   |  |
| 145 |  | Integrated MCA                   |   |  |

मौजूदा नए यूजी/पीजी पाठ्यक्रमों का संचालन, उनके पाठ्यक्रम अनुमोदन में उल्लिखित कुछ नियमों और शर्तों के अधीन किया गया है।

शैक्षणिक सत्र 2022-23 के दौरान प्रत्येक निजी विश्वविद्यालय द्वारा चलाये जा रहे पाठ्यक्रमों की स्थिति तथा दाखिल किए गये छात्रों का विवरण :-

| क्रम संख्या | विश्वविद्यालय का नाम                    | स्वीकृत सीटें |      | दाखिल किये गये छात्र |        |      | एल. ई. | कुल छात्र |
|-------------|---|---------------|------|----------------------|--------|------|--------|-----------|
|             |   | अभि.          | अन्य | अभि.                 | एल. ई. | अन्य |        |           |
| 1.          | ए. पी. जी. विश्वविद्यालय, शिमला         | 391           | 1487 | 15                   | 3      | 113  | 0      | 131       |
| 2.          | अभिलाषी विश्वविद्यालय, मण्डी            | 109           | 1459 | 7                    | 0      | 685  | 42     | 734       |
| 3.          | महाराजा अग्रसेन विश्वविद्यालय, सोलन     | 270           | 2001 | 67                   | 25     | 844  | 10     | 946       |
| 4.          | अर्नी विश्वविद्यालय, कांगड़ा            | 286           | 2326 | 63                   | 16     | 481  | 21     | 581       |
| 5.          | बढ़ी विश्वविद्यालय, सोलन                | 494           | 1205 | 98                   | 27     | 624  | 9      | 758       |
| 6.          | बाहरा विश्वविद्यालय, सोलन               | 348           | 1443 | 88                   | 20     | 685  | 11     | 804       |
| 7.          | कॅरियर प्वाँइट विश्वविद्यालय, हमीरपुर   | 271           | 2753 | 64                   | 14     | 783  | 67     | 928       |
| 8.          | चितकारा विश्वविद्यालय, सोलन             | 589           | 418  | 538                  | 0      | 263  | 1      | 802       |
| 9.          | इंटरनल विश्वविद्यालय, बडू साहिब, सिरमौर | 76            | 857  | 18                   | 0      | 357  | 3      | 378       |
| 10.         | आई. ई. सी. विश्वविद्यालय, सोलन          | 78            | 2030 | 83                   | 6      | 1290 | 9      | 1388      |
| 11.         | इंडस इंटरनैशनल विश्वविद्यालय, ऊना       | 144           | 560  | 11                   | 0      | 136  | 0      | 147       |
| 12.         | जे. पी. विश्वविद्यालय, सोलन             | 0             | 0    | 526                  | 0      | 0    | 0      | 526       |

|     |                                 |             |              |             |            |             |            |              |
|-----|---------------------------------|-------------|--------------|-------------|------------|-------------|------------|--------------|
| 13. | एम. एम. विश्वविद्यालय, सोलन     | 0           | 602          | 0           | 0          | 388         | 1          | 389          |
| 14. | शूलिनी विश्वविद्यालय, सोलन      | 1050        | 6160         | 128         | 24         | 1656        | 52         | 1860         |
| 15. | श्री साई विश्वविद्यालय, पालमपुर | 240         | 795          | 20          | 7          | 346         | 9          | 382          |
| 16. | इकफाई विश्वविद्यालय, सोलन       | 120         | 1195         | 15          | 1          | 440         | 0          | 456          |
|     | <b>कुल</b>                      | <b>4466</b> | <b>25291</b> | <b>1741</b> | <b>143</b> | <b>9091</b> | <b>235</b> | <b>11210</b> |

नोट.—अभि. = अभियांत्रिकी, एल.ई. = लेटरल एंट्री

## 2. निजी शिक्षण संस्थानों में दाखिला हेतु मानदण्ड :

हिमाचल प्रदेश निजी शिक्षण संस्थान (विनियामक आयोग) अधिनियम, 2010 में प्रावधान किया गया है कि निजी शिक्षण संस्थाओं में प्रवेश, राष्ट्रीय सामान्य प्रवेश परीक्षा अथवा राज्य सामान्य प्रवेश परीक्षा अथवा राज्य सरकार द्वारा अधिसूचित किसी अन्य परीक्षा में प्राप्त योग्यता के आधार पर दिया जाए। किसी प्रकार की राष्ट्र स्तरीय अथवा राज्य स्तरीय अथवा किसी अन्य सामान्य परीक्षा की व्यवस्था न होने की स्थिति में योग्यता का निर्धारण सुनिश्चित रूप से अहर्करी परीक्षा में प्राप्त अंकों पर आधारित होगा। अतः प्रवेश मानदंडों, विशेषरूप से व्यावसायिक एवं तकनीकी पाठ्यक्रमों में प्रवेश विनियमित करने तथा राज्य में एक समान प्रतितुलनीय प्रवेश प्रक्रिया में पारदर्शिता लाने के उद्देश्य से यह निर्णय लिया गया है कि सभी प्रकार के तकनीकी तथा व्यावसायिक पाठ्यक्रमों के लिए प्रवेश स्तरीय योग्यताएं अखिल भारतीय तकनीकी शिक्षा परिषद् द्वारा स्थापित मानदंडों से कम नहीं होगी तथा प्रत्येक विश्वविद्यालय को निर्देश दिए गये कि इस आवश्यकता को पहले ही अपनी वेबसाइट तथा आगामी शैक्षणिक सत्र की विवरण-पत्रिका में अधिसूचित करें।

## 3. एक समान शैक्षणिक कैलेण्डर :

विनियामक आयोग ने यह सुनिश्चित किया है कि संस्थाएं विश्वविद्यालय अनुदान आयोग द्वारा स्थापित मानदंडों के अनुसार सिमेस्टर अवधि सहित एक समान शैक्षणिक कैलेण्डर का अनुसरण करती हों जिसके अनुसार (प्रत्येक सिमेस्टर के लिए 90 शिक्षण दिवस) जुलाई से दिसम्बर तथा जनवरी से जून जो कि परामर्श प्रक्रिया के बाद अपनाया गया है तथा राज्य के सभी निजी विश्वविद्यालय प्रत्येक सिमेस्टर के आरम्भ में दो समान किस्तों में फीस वसूल करेंगे तथा शैक्षणिक सत्र आरम्भ होने से पूर्व पाठ्यक्रम/फीस सम्बन्धी अनुमोदन निर्धारित समय सीमा के भीतर अग्रिम रूप में तय करेंगे।

## 4. शिकायत निवारण :

विद्यार्थियों एवं माता-पिता की शिकायतों का निवारण विनियामक आयोग के कार्यों में से एक महत्वपूर्ण कार्य है। इस सम्बन्ध में आयोग द्वारा शिकायत निवारण तंत्र स्थापित किया गया है

इसके अतिरिक्त विद्यार्थियों तथा माता-पिता को जागरूक करने के लिए प्रत्येक संस्थान में जानकारी के लिए नोटिस बोर्ड भी लगाए गये हैं। इसके साथ-साथ, विनियामक आयोग द्वारा शिकायतों को प्राप्त करने के लिए विभिन्न माध्यमों से शिकायत दर्ज करने की सुविधा भी प्रदान की गई है जैसा कि व्हाट्सएप और C.M. Helpline. जहां प्राप्त शिकायतों व अधिनियम और नियमों के अनुसार उचित कारवाई करने के बाद आवेदक को तदनुसार सूचित किया जाता है और उन्हें कार्यालय का दौरा करने की आवश्यकता नहीं होती है।



नियामक आयोग ने वर्ष 2022-23 के दौरान विभिन्न मानदंडों का उल्लंघन करने पर व जांच के बाद विभिन्न निजी संस्थानों पर रुपये 3,26,412/- (तीन लाख छब्बीस हजार चार सौ बारह) वापस करने के आदेश दिए हैं। माता-पिता, छात्रों और शैक्षणिक संस्थानों के संकाय से प्राप्त शिकायतों की जांच और निवारण के बाद लोटाई गई राशि का विवरण इस प्रकार है।

| क्र. सं. | शिकायतकर्ता का नाम | शिकायत/उल्लंघन की प्रकृति | संस्थान का नाम            | राशि वापसी | दिनांक     |
|----------|--------------------|---------------------------|---------------------------|------------|------------|
| 1.       | अनामिका शर्मा      | प्रतिभूति राशि की वापसी।  | श्री साई विश्वविद्यालय    | 10,000.00  | 11.07.2022 |
| 2.       | विपन मेहता         | प्रतिभूति राशि की वापसी।  | बददी विश्वविद्यालय        | 10,000.00  | 29.06.2022 |
| 3.       | मानीक ठाकुर        | प्रतिभूति राशि की वापसी।  | बददी विश्वविद्यालय        | 14,600.00  | 13.07.2022 |
| 4.       | अंशुल कुमार        | प्रतिभूति राशि की वापसी।  | बददी विश्वविद्यालय        | 15,007.00  | 03.08.2022 |
| 5.       | पुजा               | प्रतिभूति राशि की वापसी।  | बददी विश्वविद्यालय        | 12,000.00  | 03.08.2022 |
| 6.       | सुमित मनहास        | प्रतिभूति राशि की वापसी।  | बददी विश्वविद्यालय        | 10,000.00  | 01.09.2022 |
| 7.       | सुमन               | प्रतिभूति राशि की वापसी।  | आईसी विश्वविद्यालय        | 5,000.00   | 26.09.2022 |
| 8.       | आशुतोष पाठक        | लंबित वेतन                | अरनी विश्वविद्यालय        | 53,244.00  | 27.01.2023 |
| 9.       | डॉ मनीष खन्ना      | लंबित वेतन                | करियर पॉइंट विश्वविद्यालय | 83,077.00  | 05.04.2022 |
| 10.      | संगीता मेहता       | प्रतिभूति राशि की वापसी।  | बददी विश्वविद्यालय        | 10,000.00  | 26.07.2022 |
| 11.      | कमल कांत शर्मा     | प्रतिभूति राशि की वापसी।  | बददी विश्वविद्यालय        | 10,000.00  | 05.04.2022 |
| 12.      | मेघा शर्मा         | प्रतिभूति राशि की वापसी।  | बददी विश्वविद्यालय        | 10,000.00  | 05.04.2022 |
| 13.      | विकास ठाकुर        | प्रतिभूति राशि की वापसी।  | बददी विश्वविद्यालय        | 10,000.00  | 31.05.2022 |
| 14.      | शाकिब चौधरी        | प्रतिभूति राशि की वापसी।  | बददी विश्वविद्यालय        | 10,000.00  | 05.04.2022 |
| 15.      | आशीष कुमार         | प्रतिभूति राशि की वापसी।  | बाहरा विश्वविद्यालय       | 5,000.00   | 18.08.2022 |
| 16.      | विकास              | प्रतिभूति राशि की वापसी।  | बाहरा विश्वविद्यालय       | 5,000.00   | 18.08.2022 |

|     |                |                          |                                    |                    |            |
|-----|----------------|--------------------------|------------------------------------|--------------------|------------|
| 17. | ललित गुलेरिया  | लंबित वेतन               | HIPER हमीरपुर                      | 15,484.00          | 20.08.2022 |
| 18. | सहिल अग्निोतरी | प्रतिभूति राशि की वापसी। | ग्रीन हिल्स इंजीनिरिंग कॉलेज, सोलन | 6,000.00           | 01.11.2022 |
| 19. | अंकुश संभ्याल  | प्रतिभूति राशि की वापसी। | ग्रीन हिल्स इंजीनिरिंग कॉलेज, सोलन | 6,000.00           | 28.06.2022 |
| 20. | अभिषेक राणा    | प्रतिभूति राशि की वापसी। | ग्रीन हिल्स इंजीनिरिंग कॉलेज, सोलन | 6,000.00           | 28.06.2022 |
| 21. | अभिषेक कुमार   | प्रतिभूति राशि की वापसी। | ग्रीन हिल्स इंजीनिरिंग कॉलेज, सोलन | 6,000.00           | 15.06.2022 |
| 22. | अनीष चंद्रा    | प्रतिभूति राशि की वापसी। | ग्रीन हिल्स इंजीनिरिंग कॉलेज, सोलन | 4,000.00           | 15.06.2022 |
| 23. | मनोज तोमर      | प्रतिभूति राशि की वापसी। | ग्रीन हिल्स इंजीनिरिंग कॉलेज, सोलन | 6,000.00           | 05.04.2023 |
| 24. | विशाल परमार    | प्रतिभूति राशि की वापसी। | ग्रीन हिल्स इंजीनिरिंग कॉलेज, सोलन | 4,000.00           | 12.04.2023 |
|     |                |                          |                                    | <b>3,26,412.00</b> |            |

## 5 आयोग की वित्त (अनुदान)

**विनियामक आयोग को स्वतः स्थिति :** वित्ततंत्र स्थापित करने की परिकल्पना की गई है। अतः आयोग द्वारा हि. प्र. निजी शिक्षण संस्थान (विनियामक आयोग) अधिनियम, 2010 की धारा 8(क) के अधीन प्रदत्त शक्तियों का प्रयोग करते हुए, हि.प्र. निजी शिक्षण संस्थान (विनियामक आयोग) अधिनियम, 2010 की धारा 9 के अधीन उसे सौंपे गये कार्यों के निर्वहन तथा उद्देश्यों की पूर्ति के सम्बन्ध में होने वाले व्यय की प्रतिगपूर्ति हेतु राज्य में स्थापित निजी उच्च शिक्षण संस्थाओं द्वारा प्रत्येक वर्ष प्राप्त की जाने वाली कुल फीस (वापिस की जाने वाली प्रतिभूति राशि को छोड़कर) का 1% भाग विनियामक आयोग द्वारा स्थापित निधि में जमा करने हेतु विनियम अधिसूचित किए गये हैं। हालांकि, यह विषय भारत के माननीय सर्वोच्च न्यायालय में विचाराधीन है, हिमाचल प्रदेश निजी शिक्षण संस्थान (विनियामक आयोग) अधिनियम, 2010 की धारा 8(ए), जो विनियामक आयोग के निधि से सम्बन्धित है को माननीय न्यायालय के आदेश तक स्थगित किया गया है। अतः विनियामक आयोग के वित्तीय व्यय की प्रतिपूर्ति के लिए प्रत्येक वर्ष राज्य सरकार से सहायता राशि बतौर ऋण के रूप में प्राप्त की जाती रही है हालांकि वित्त वर्ष 2022-23 के दौरान आयोग को हिमाचल, प्रदेश सरकार द्वारा मु0 230 लाख ( दो करोड तीस लाख)रुपये की वित्तीय सहायता "सहायता अनुदान" के रूप में दिनांक 23.05.2022 और 29.08.2022 और 03.02.2023 को प्राप्त हुई।

## 6, निरीक्षण

हिमाचल प्रदेश निजी शिक्षण संस्थान (विनियामक आयोग) अधिनियम, 2010 की धारा 9 (4) के अधीन संस्थानों द्वारा प्रवेश के मानक, अध्यापन, परीक्षा, अनुसंधान, संकाय तथा संरचना केन्द्र/राज्य विनियामक निकायों

द्वारा स्थापित मानदण्डों तथा/अथवा केन्द्र/राज्य सरकार द्वारा जारी दिशा-निर्देशों तथा विश्वविद्यालय द्वारा समय-समय पर जारी अधिनियम/विनियमों के वैधानिक प्रावधानों की अनुपालना सुनिश्चित करने के उद्देश्य से राज्य की निजी उच्च शिक्षण संस्थाओं के लिए विनियामक आयोग द्वारा “निरीक्षण सारणी” अधिसूचित की गई है। ऐसे निरीक्षण, आयोग द्वारा स्वयं अथवा इस प्रयोजन हेतु समय-समय पर गठित ‘विशेषज्ञ समिति’ के माध्यम से किए जाते हैं। इस सम्बन्ध में वर्ष 2022-23 के दौरान विनियामक आयोग द्वारा निम्नलिखित संस्थाओं का निरीक्षण किया गया :

|     | संस्थान का नाम                   | प्रस्तुति की तिथि                                |
|-----|----------------------------------|--|
| 1.  | इंडस युनिवर्सिटी                 | 06.08.2022, 05.12.2022 & 06.12.2022              |
| 2.  | महर्षि मारकंडेस्वर विश्वविद्यालय | 15.09.2022, 19.12.2022 & 20.12.2022              |
| 3.  | APG शिमला युनिवर्सिटी            | 29.11.2022, 12.12.2022 & 13.12.2022, 14.02.2023  |
| 4.  | बाहरा विश्वविद्यालय              | 02.12.2022 & 03.12.2022, 14.02.2023              |
| 5.  | श्री साई विश्वविद्यालय           | 07.12.2022 & 08.12.2022, 12.01.2023              |
| 6.  | अभिलाषी विश्वविद्यालय            | 09.12.2022 & 10.12.2022, 10.01.2023              |
| 7.  | इटरनल विश्वविद्यालय              | 14.12.2022 & 15.12.2022                          |
| 8.  | इकफाई विश्वविद्यालय              | 15.12.2022 & 16.12.2022                          |
| 9.  | शुलिनी विश्वविद्यालय             | 06.12.2022 & 07.12.2022                          |
| 10. | महाराजा अग्रसेन विश्वविद्यालय    | 30.11.2022 & 01.12.2022                          |
| 11. | आईसी विश्वविद्यालय               | 30.11.2022 & 01.12.2022                          |
| 12. | अरनी विश्वविद्यालय               | 11.08.2022, 05.12.2022 & 06.12.2022, 13.01.2023  |
| 13. | बद्दी विश्वविद्यालय              | 05.12.2022 & 06.12.2022, 03.03.2023              |
| 14. | चितकारा विश्वविद्यालय            | 19.12.2022 & 20.12.2022, 23.02.2023              |
| 15. | करियर पॉइंट विश्वविद्यालय        | 21.12.2022 & 22.12.2022, 23.01.2023 & 24.01.2023 |

#### 7. सूचना का अधिकार अधिनियम, 2005 का कार्यान्वयन:

वर्ष 2022-23 के दौरान, सूचना का अधिकार अधिनियम, 2005 के कार्यान्वयन के लिए विनियामक आयोग द्वारा निम्नलिखित अपीलीय प्राधिकारी अधिसूचित किए गये :-

| Period                   | Name                     | Designation            | Telephone No. |
|--------------------------|--------------------------|------------------------|---------------|
|                          |                          |                        | Office        |
|                          | अपीलीय अधिकारी           |                        |               |
| 01.04.2021 to 31.03.2022 | मेजर जनरल अतुल कोशिक     | अध्यक्ष                | 0177-2673663  |
|                          | जन सूचना अधिकारी         |                        |               |
| 01.04.2022 to 31.07.2022 | श्री मस्त राम भारद्वाज   | सचिव                   | 0177-2673663  |
| 01.08.2022 to 10.10.2022 | श्री अजीत कुमार भारद्वाज | सचिव                   | 0177-2673663  |
| 11.10.2022 to 31.03.2023 | श्री के.आर .सहजल.        | सचिव                   | 0177-2673663  |
|                          | सहायक जन सूचना अधिकारी   |                        |               |
| 01.04.2021 to 19.02.2023 | श्री विवेक ठाकुर         | क्निष्ठ कार्यालय सहायक | 0177-2673664  |
| 20.02.2023 to 31.03.2023 | श्रीमती कुमारी लता       | क्निष्ठ कार्यालय सहायक | 0177-2673664  |

वर्ष 2022-23 के दौरान सूचना का अधिकार अधिनियम, 2005 के अधीन मांगी गई सूचना की स्थिति नीचे दी जा रही है :-

| प्राप्त आवेदनों/अनुरोधों की संख्या | उत्तर | हस्तांतरित | अपील |
|------------------------------------|-------|------------|------|
| 162                                | 96    | 66         | 36   |

## अध्याय-5

### विधिक मामले

वर्ष 2022-23 के दौरान, विनियामक आयोग द्वारा हिमाचल प्रदेश निजी शिक्षण संस्थान (विनियामक आयोग) अधिनियम, 2010 की धारा 11 के अन्तर्गत अधिनियम में किए गए प्रावधानों तथा इसके अन्तर्गत बनाए गये नियमों तथा विनियमों के उल्लंघन किए जाने पर दण्ड दिये जाने की व्यवस्था है, तथा हिमाचल प्रदेश निजी शिक्षण संस्थान (विनियामक आयोग) अधिनियम, 2011 के नियम तथा अधिनियम के नियम 15 की धारा 11 के अन्तर्गत न्यूनतम एवं अधिकतम सीमा के लिए आर्थिक दंड निर्धारित किया गया।

**वर्ष 2022-23 के दौरान आयोग में दायर/निपटान किए गये मामलों की स्थिति का ब्यौरा :-**

| क्रम संख्या | केस नं./ पंजीकरण दिनांक  | याचिकाकर्ता  | प्रतिवादी  | मामले का शीर्षक  | स्थिति (निपटान/ लम्बित) | निर्णय की तिथि |
|-------------|--------------------------|--|--|--|-------------------------|----------------|
| 1.          | 03 of 2022<br>31.05.2022 | स्वतः संज्ञान  | करियर पाइंट<br>यूनिवर्सिटी                                 | प्रवास   | निपटान                  | 28.07.2022     |
| 2.          | 04 of 2022<br>03.06.2022 | स्वतः संज्ञान  | महर्षि<br>मारकडेशव<br>यूनिवर्सिटी                          | प्रवेश उल्लंघन   | निपटान                  | 09.05.2023     |
| 3.          | 05 of 2022<br>12.07.2022 | डॉ भुपेन्द्र सिंह बाग  | द्रोनाचार्य<br>कॉलेज ऑफ<br>एजुकेशन                         | राशि का<br>भुगतान न<br>करना  | निपटान                  | 29.11.2022     |
| 4.          | 06 of 2022<br>02.11.2022 | स्वतः संज्ञान<br>बनाम NCFSC<br>ग्रुप ऑफ<br>इस्टीमेटेड<br>जिरकपुर पंजाब<br>140603 | NCFSC ग्रुप<br>ऑफ<br>इस्टीमेटेड<br>जिरकपुर पंजाब<br>140603 | एनटीटी<br>,YTTECC<br>E, कोर्स के<br>संबंध में  | निपटान                  | 03.02.2023     |
| 5.          | 07 of 2022<br>25.11.2022 | डॉ गुनराज सिंह<br>मेहता और अन्य  | महर्षि<br>मारकडेशव<br>यूनिवर्सिटी                          | अतिरिक्त शुल्क<br>लिया गया   | निपटान                  | 10.01.2023     |
| 6.          | 08 of 2022<br>05.12.2022 | स्वतः संज्ञान  | ब्रजेश्वरी<br>इंस्टीट्यूट<br>कांगडा और<br>अन्य             | सक्षम प्राधिकारी<br>के अनुमोदन के<br>बिना पाठ्यक्रम<br>संचालित करने<br>के संबंध में। | निपटान                  | 30.05.2023     |
| 7.          | 01 of 2023<br>02.01.2023 | प्रियंका बनाम<br>ICFM  | ICFM   | ICFM के<br>खिलाफ<br>शिकायत   | निपटान                  | 10.01.2023     |
| 8.          | 02 of 2023<br>23.01.2023 | कांता बनाम<br>भारद्वाज शिक्षण<br>संस्थान   | भारद्वाज शिक्षण<br>संस्थान                                 | संस्था प्रधान के<br>खिलाफ<br>उत्पीडन की<br>शिकायत                                    | निपटान                  | 03.02.2023     |
| 9.          | 03 of 2023<br>06.03.2023 | हीरा सिंह बनाम<br>संजय गांधी<br>एजुकेशन  | संजय गांधी<br>एजुकेशन                                      | संजय गांधी<br>संस्था के संबंध<br>में   | निपटान                  | 19.04.2023     |

**दण्ड/जुर्माना.—** वर्ष 2022-23 के दौरान, 2 शिक्षण संस्थानों पर रु 34,65,480/-रु (चौतीस लाख पैसठ हजार चार सौ अस्सी) हिमाचल प्रदेश निजी नियामक आयोग नियम 2011 मानदंडों का उल्लंघन के तहत लगाया गया ।

**माननीय उच्च न्यायालय, हिमाचल प्रदेश में अपील/सी.डब्ल्यू.पी. की स्थिति निम्नानुसार है :-**

| क्रम संख्या | केस नं.           | आवेदक                            | प्रतिवादी  | मामले की प्रकृति  | स्थिति |
|-------------|-------------------|----------------------------------|--|---|--------|
| 1           | CWP No. 4878/2022 | महर्षि मारकंडेश्वर विश्वविद्यालय | हि. प्र. सरकार व अन्य                              | हि. प्र. निजी शिक्षण संस्थान विनियामक आयोग के आदेशों के खिलाफ | निपटान |
| 2           | CWP No. 5330/2022 | डा एस.पी.कात्याल                 | हि. प्र. सरकार व अन्य                              | वेतन संबंधित  | लंबित  |
| 3           | CWP No. 5549/2022 | प्रियंका                         | हि. प्र. सरकार व अन्य                              | वेतन संबंधित  | लंबित  |
| 4           | CWP No. 7422/2022 | रूपिंद्र सिंह                    | युनियन ऑफ इंडिया और अन्य                           | ग्रेच्युटी संबंधित  | लंबित  |
| 5           | CWP No. 8146/2022 | आईसी विश्वविद्यालय               | हि. प्र. निजी शिक्षण संस्थान विनियामक आयोग और अन्य | हि. प्र. निजी शिक्षण संस्थान विनियामक आयोग के आदेशों के खिलाफ | लंबित  |
| 6           | CWP No. 8494/2022 | अमन आनंद                         | हि. प्र. सरकार व अन्य                              | मानव फर्जी भारतीय डिग्री मामला                                | लंबित  |
| 7           | CWP No. 8959/2022 | तिवारी वैभव                      | हि. प्र. सरकार व अन्य                              | मानव फर्जी भारतीय डिग्री मामला                                | निपटान |
| 8           | CWP No. 8960/2022 | तिवारी सौरभ                      | हि. प्र. सरकार व अन्य                              | मानव फर्जी भारतीय डिग्री मामला                                | निपटान |
| 9           | CWP No. 37/2023   | साहिल अरोड़ा                     | हि. प्र. सरकार व अन्य                              | मानव फर्जी भारतीय डिग्री मामला                                | निपटान |
| 10          | CWP No. 518/2023  | विजय चंद्रशेखरा राव              | हि. प्र. सरकार व अन्य                              | मानव फर्जी भारतीय डिग्री मामला                                | लंबित  |
| 11          | CWP No. 790/2023  | रविन्द्र पंसिया                  | हि. प्र. सरकार व अन्य                              | मानव फर्जी भारतीय डिग्री मामला                                | निपटान |

|    |                      |  |  |  |        |
|----|----------------------|--|--|--|--------|
| 12 | CWP No.<br>1020/2023 | NCFSE फायर एंड<br>सेफ्टी मैनेजमेंट प्राइवेट<br>लिमिटेड | हि. प्र. सरकार व<br>अन्य                         | हि. प्र. निजी<br>शिक्षण संस्थान<br>विनियामक<br>आयोग के<br>आदेशों के<br>खिलाफ | लंबित  |
| 13 | CWP No.<br>1043/2023 | सुमित कुमार  | हि. प्र. सरकार व<br>अन्य                         | हि. प्र. निजी<br>शिक्षण संस्थान<br>विनियामक<br>आयोग के<br>आदेशों के<br>खिलाफ | लंबित  |
| 14 | CWP No.<br>1334/2023 | प्रतीमा पांडे  | हि. प्र. निजी शिक्षण<br>संस्थान विनियामक<br>आयोग | मानव भारती<br>फर्जी डिग्री<br>मामला  | निपटान |
| 15 | CWP No.<br>454/2023  | शोकत अली   | हि. प्र. निजी शिक्षण<br>संस्थान विनियामक<br>आयोग | मानव भारती<br>फर्जी डिग्री<br>मामला  | लंबित  |
| 16 | CWP No.<br>1496/2023 | संजय कुमार   | हि. प्र. निजी शिक्षण<br>संस्थान विनियामक<br>आयोग | मानव भारती<br>फर्जी डिग्री<br>मामला  | लंबित  |

## अध्याय-6

### शैक्षणिक गुणवत्ता के लिए आयोग द्वारा की गई पहल

प्रदेश के निजी विश्वविद्यालयों एवं अन्य शिक्षण संस्थानों में शिक्षा के स्तर एवं शैक्षणिक कार्यप्रणाली में सुधार लाने के लिए नियामक आयोग द्वारा वर्ष 2022-23 में विभिन्न मार्गदर्शिकाएँ व कदम उठाए गए। नियामक आयोग द्वारा शैक्षणिक कार्यप्रणाली में सुधार हेतु कुछ महत्वपूर्ण कार्य निम्नलिखित हैं।

- हिमाचल प्रदेश निजी शिक्षण संस्थान के कार्यालय में 14.08.2023 से ई- ऑफिस का कार्यान्वयन।
- उच्च शिक्षा के लिए अन्य राज्यों में छात्रों के प्रवास को धीमा करने की स्थिति बनाई गई, जिससे हिमाचल प्रदेश में स्थित निजी विश्वविद्यालयों में प्रवेश में वृद्धि हुई।
- हिमाचल प्रदेश में 16 विश्वविद्यालयों में नैक मान्यता प्राप्त निजी विश्वविद्यालयों की बढ़कर 6 हुई है। शुलिनी विश्वविद्यालय, जेपी विश्वविद्यालय, महाराजा अग्रसेन विश्वविद्यालय और इटरनल विश्वविद्यालय को छोड़कर निम्नलिखित विश्वविद्यालयों को 2020-22 के दौरान एनएएसी मान्यता का दर्जा दिया गया है।

| क्रमांक संख्या | विश्वविद्यालय का नाम      | नैक ग्रेड |
|----------------|---------------------------|-----------|
| 1              | चितकारा विश्वविद्यालय     | A+        |
| 2              | करियर पाइंट विश्वविद्यालय | B         |
| 3              | अभिलाषी विश्वविद्यालय     | B+        |

- परीक्षा सुधारों के लिए एक नीति बनाई गई।
- सभी विश्वविद्यालयों के बीच आधुनिक डिजिटल लेखा प्रणाली और सामान्य बैलेस शीट पैटर्न को अपनाने पर जोर देकर विश्वविद्यालय की लेखा प्रणाली में पारदर्शिता और जवाबदेही की दिशा में काम करने का प्रयास किया गया।
- विभिन्न विश्वविद्यालयों में पीएचडी कार्यक्रम के संचालन को परिष्कृत करने का प्रयास किया गया। विश्वविद्यालयों में पीएचडी के लिए रिक्तियों की संख्या में 20% की कमी की गई।
- निजी विश्वविद्यालयों और कॉलेजों में सभी छात्र शिकायत कक्ष खोलने की सुविधा प्रदान की गई।
- सभी विश्वविद्यालयों एवं महाविश्वविद्यालयों में समन्वित रूप से नशा विरोधी सेल खोलना।
- यह सुनिश्चित करने का प्रयास किया गया कि विश्वविद्यालयों में कार्यरत संकाय यूजीसी मानदंडों के अनुसार पात्रता मानदंडों को पूरा कर रहे हैं।
- यूजीसी मानदंडों/नीति के अनुसार अयोग्यता मानदंडों के कारण पंद्रह कुलपति बदले गए।
- एचपीआरसी सहित विश्वविद्यालयों/कॉलेजों की सीसीटीवी कवरेज, बायोमेट्रिक्स और अद्यतन बेवसाइट सुनिश्चित की गई।
- यूजीसी मानदंडों के अनुसार रजिस्ट्रार, डीन, वित्त अधिकारी आदि की नियुक्ति में सुधार करने का प्रयास किया गया।
- विश्वविद्यालयों द्वारा दीक्षांत समारोह के दौरान छात्रों को डिग्रियां वितरित करने से पहले एचपीपीआईआरसी को डिग्रियों का विवरण जमा करना अनिवार्य कर दिया गया।



- निजी संस्थानों द्वारा जारी बड़ी संख्या में गैर-मान्यता प्राप्त पाठ्यक्रम में जारी की गई डिग्रीयों, डिप्लोमा प्रमाणपत्रों को अमान्य घोषित कर दिया।
- कोचिंग सेंटर्स के अनियंत्रित प्रसार की ओर राज्य सरकार का ध्यान आकर्षित किया गया।

## अध्याय-7

### वित्तीय स्थिति

विनियामक आयोग की परिकल्पना एक स्वतः वित्तपोषण तंत्र के रूप में की गई है। हिमाचल प्रदेश निजी शिक्षण संस्थान (विनियामक आयोग) अधिनियम, 2010 की धारा 8 (क) के अधीन आयोग को अपने विभिन्न कार्यों के निष्पादन हेतु निजी विश्वविद्यालयों द्वारा प्राप्त कुल फीस पर 1% शुल्क लगाने का अधिकार प्राप्त है। यह जुर्माने से अलग है लेकिन मामला भारत के माननीय सर्वोच्च न्यायालय के समक्ष लम्बित है और इस मामले के अन्तिम परिणाम तक निजी शिक्षण संस्थानों से 1% शुल्क लेना स्थगित रखा गया है।

हिमाचल प्रदेश सरकार द्वारा आयोग की प्रारम्भिक स्थापना हेतु वर्ष 2011-12 के दौरान मु० 70.00 लाख रुपये की राशि ऋण के रूप में सरकार द्वारा उपलब्ध करवाई गई। मु. 10.05 करोड़ रुपये की राशि समय-समय पर ऋण के रूप में सरकार से प्राप्त हुई। हालांकि आयोग को वित्तीय वर्ष 2022-23 के दौरान आयोग को राज्य सरकार से दिनांक 23.05.2022, 29.08.2022 और 03.02.2023 को सहायता अनुदान के रूप में केवल 230 लाख रुपये की राशि प्राप्त हुई। आयोग के लेखे, प्राप्ति एवं भुगतान लेखा, आय एवं व्यय लेखा तथा तुलनापत्र के रूप में तैयार किए जाते हैं। वार्षिक लेखे लेखापरीक्षा के उपरान्त राज्य विधान सभा के समक्ष प्रस्तुत किए जाते हैं जैसा कि अधिनियम की धारा 13(2) के अधीन वांछित है।

#### वर्ष 2022-23 का आय और व्यय लेखा

| विवरण                                      | राशि<br>(रुपये में) | विवरण              | राशि<br>(रुपये में) |
|--|---------------------|--------------------|---------------------|
| स्टाफ का वेतन                              | 1,38,78,119.00      | एफ. डी. पर ब्याज   | 11,70,214.00        |
| स्टाफ की मजदूरी                            | 22,19,923.00        | बचत खाते पर ब्याज  | 1,34,532.00         |
| चिकित्सा प्रतिपूर्ति                       | 56,939.00           | विविध रसीद         | 2,19,735.00         |
| मानदेय                                     | 4,48,256.00         | जुर्माना लगाया गया | 3,75,000.00         |
| स्टेशनरी और प्रिंटिंग                      | 88,558.00           | जीआईए (वेतन)       | 1,75,00,000.00      |
| कार्यालय उपकरणों का रख-रखाव                | 51,625.00           | जीआईए (गैर वेतन)   | 55,00,000.00        |
| बिजली और जल प्रभार                         | 56,589.00           |                    |                     |
| किराय, दरें और कर                          | 15,173.00           |                    |                     |
| कार्यालय भवन किराया                        | 12,03,132.00        |                    |                     |
| समाचार-पत्र, किताबें एवं नियमित पत्रिकाएं। | 6,640.00            |                    |                     |
| वाहन रख-रखाव                               | 3,11,126.00         |                    |                     |
| यात्रा व्यय                                | 17,217.00           |                    |                     |
| टेलीफोन प्रभार                             | 1,36,525.00         |                    |                     |
| पेट्रोल और डीजल व्यय                       | 5,31,394.00         |                    |                     |
| प्रकाशन                                    | 2,043.00            |                    |                     |

|                        |                       |            |                       |
|------------------------|-----------------------|------------|-----------------------|
| डाक एवं तार            | 33,000.00             |            |                       |
| विविध व्यय             | 16,927.00             |            |                       |
| निरीक्षण व्यय          | 1,98,478.00           |            |                       |
| पेशेवर और विशेष सेवाएँ | 2,68,712.00           |            |                       |
| मूल्यहास               | 1,92,126.00           |            |                       |
| आतिथ्य एवं मनोरंजन कर  | 81,989.00             |            |                       |
| ऑनलाईन प्रबंधन प्रणाली | 7,35,876.00           |            |                       |
| आय से अधिक व्यय        | 43,49,114.00          |            |                       |
| <b>कुल</b>             | <b>2,48,99,481.00</b> | <b>कुल</b> | <b>2,48,99,481.00</b> |

### 31.03. 2023 तक का तुलना-पत्र

| दायित्व            |                  |                       | परिसम्पत्तियाँ                              |                       |
|--------------------|------------------|-----------------------|---|-----------------------|
| विवरण              | राशि (रुपये में) |                       | विवरण                                       | राशि (रुपये में)      |
| पूँजी              |                  |                       | अचल संपत्तिया<br>संलग्न सारणी<br>(क) अनुसार | 14,13,301.00          |
| प्रारंभिक शेष      | (7,22,64,590.95) |                       |   |                       |
| आय से अधिक व्यय    | 43,49,114.00     | (6,79,15,476.95)      |   |                       |
| राज्य सरकार से ऋण  |                  | 10,05,00,000.00       | चल संपत्तिया<br>संलग्न सारणी<br>(ख) अनुसार  | 3,11,76,108.05        |
| वर्तमान देनदारियाँ |                  | 4,886.00              |   | 0.00                  |
| <b>कुल</b>         | <b>Total</b>     | <b>3,25,89,409.05</b> |   | <b>3,25,89,409.05</b> |

सारणी (क)

31.03.2023 तक अचल संपत्तियां

| क्र. सं. | विवरण                       | दर   | प्रारम्भिक शेष | 180 दिनों से अधिक | 180 दिनों से कम | कुल          | मूल्यहास    | 31.03.2023 को मूल्य |
|----------|-----------------------------|------|----------------|-------------------|-----------------|--------------|-------------|---------------------|
| 1        | कंप्यूटर                    | 0.40 | 1,634.00       |                   |                 | 1,634.00     | 654.00      | 980.00              |
| 2        | बिजली उपकरण                 | 0.15 | 42,835.00      |                   |                 | 42,835.00    | 6,425.00    | 36,410.00           |
| 3        | फर्नीचर एवं फिक्चर          | 0.10 | 8,60,921.00    |                   |                 | 8,60,921.00  | 86,092.00   | 7,74,829.00         |
| 4        | पुस्तकालय एवं पुस्तकें      | 0.15 | 45.00          |                   |                 | 45.00        | 7.00        | 38.00               |
| 5        | प्रोजेक्टर                  | 0.15 | 38,051.00      |                   |                 | 38,051.00    | 5,708.00    | 32,343.00           |
| 6        | कार्यालय उपकरणों का रख-रखाव | 0.15 | 2,35,978.00    | 9,400.00          | 83,100.00       | 3,28,478.00  | 43,034.00   | 2,85,439.00         |
| 7        | सॉफ्टवेयर                   | 0.40 | 725.00         |                   |                 | 725.00       | 290.00      | 435.00              |
| 8        | वाहन                        | 0.15 | 3,32,738.00    |                   |                 | 3,32,738.00  | 49,911.00   | 2,82,827.00         |
| 9        | कुल                         |      | 15,12,927.00   | 9,400.00          | 83,100.00       | 16,05,427.00 | 1,92,126.00 | 14,13,301.00        |

सारणी (ख)

31.03.2023 तक चल संपत्तियां

| क्र. सं. | विवरण                                       | राशि           |
|----------|---|----------------|
| 1        | पंजाब नेशनल बैंक                            | 53,14,650.05   |
| 2        | बैंक ऑफ बड़ौदा                              | 27,58,591.00   |
| 3        | पंजाब नेशनल बैंक / बड़ौदा के पास सावधि जमा। | 2,23,52,195.00 |
| 4        | एलपीजी प्रतिभूति                            | 3,550.00       |
| 5        | टीडीएस (बैंक ऑफ बड़ौदा)                     | 1,20,972.00    |
| 6        | अग्रिम                                      |                |
| 7        | गौरव, निजी सहायक (OS)                       | 866.00         |
| 8        | अमित, वरिष्ठ सहायक                          | 118.00         |
| 9        | ममता ठाकुर                                  | 1,296.00       |
| 10       | मुद्रणालय                                   | 13,650.00      |
| 11       | एचपीपीडब्ल्यूडी                             | 6,07,592.00    |
| 12       | बादल जमानान                                 | 2,628.00       |
|          | कुल   | 3,11,76,108.05 |

31.03.2023 तक सावधि जमाएं

| क. सं. | बैंक का नाम      | राशि           |
|--------|------------------|----------------|
| 1      | पंजाब नेशनल बैंक | 1,24,83,662.00 |
| 2      | बैंक ऑफ बड़ौदा   | 98,68,533.00   |

**स्वीकृत पदों पर 31.03.2023 को कार्यरत अधिकारियों एवं कर्मचारियों की विवरणिका**

| क्रम संख्या | पदों का वर्ग                 | नाम                                |
|-------------|------------------------------|------------------------------------|
| 1.          | अध्यक्ष                      | मेजर जनरल (सेवानिवृत्त) अतुल कौशिक |
| 2.          | सदस्य                        | प्रो. (डॉ.) शशि कांत शर्मा         |
| 3.          | सचिव                         | डॉ. केवल राम सेजल (हि.प्र.प्र.से.) |
| 4.          | वित्त अधिकारी                | श्री विरेंद्र ठाकुर                |
| 5.          | विधि अधिकारी                 | श्रीमती नीलम ठाकुर                 |
| 6.          | वरिष्ठ सहायक                 | श्री अमित कटोच                     |
| 7.          | कनिष्ठ कार्यालय सहायक        | श्री विवेक ठाकुर                   |
| 8.          | कनिष्ठ कार्यालय सहायक        | श्रीमती कुमारी लता                 |
| 9           | कनिष्ठ कार्यालय सहायक        | सुश्री ममता ठाकुर                  |
| 10          | स्टेनो टाईपिस्ट              | श्रीमती मीनाक्षी                   |
| 11          | प्रोग्रामर                   | श्रीमती काजल शर्मा (OS)            |
| 12          | निजी सहायक                   | गौरव कुमार (OS)                    |
| 13          | कंप्यूटर ऑपरेटर एकाउंट्स     | सुश्री प्रियंका शर्मा (OS)         |
| 14          | कंप्यूटर ऑपरेटर डेटा प्रबंधन | सुश्री सीमा शर्मा (OS)             |
| 15          | लिपिक                        | सुश्री रवीना चौहान                 |
| 16          | चालक                         | श्री बालक राम                      |
| 17          | चालक                         | श्री युगल किशोर                    |
| 18          | चालक                         | रमेश कुमार (OS)                    |
| 19          | चतुर्थ श्रेणी कर्मचारी       | श्री ब्रह्मा नंद                   |
| 20          | चौकीदार                      | श्री भीम सिंह                      |
| 21          | चतुर्थ श्रेणी कर्मचारी       | श्रीमती संतोष कुमारी (OS)          |
| 22          | चतुर्थ श्रेणी कर्मचारी       | श्री उमा कांत (OS)                 |
| 23          | सफाई कर्मचारी                | श्रीमती सुषमा देवी (OS)            |